令和８年１０月２３日
宮城県企画部統計課

統計課資料第1627号

仙台市消費者物価指数　2026年(令和8年)9月分

2025年（令和7年）基準

１　概　　要

（１）総合指数は、2025 年を 100 として 102.0 となり、前年同月比は 2.0%の上昇、前月比は 0.6%の上昇となった。

（２）前年同月からの動きを 10 大費目でみると、「食料」が魚介類や調理食品の値上がりなどにより 3.7%上昇したほか、「教養娯楽」が教養娯楽サービスや教養娯楽用品の値上がりなどにより 4.4%上昇した。

（３）生鮮食品を除く総合指数は、102.1 となり、前年同月比は 2.0%の上昇、前月比は 0.8%の上昇となった。

（４）生鮮食品及びエネルギーを除く総合指数は、102.6 となり、前年同月比は 2.3%の上昇、前月比は 1.0%の上昇となった。

２　前年同月比の上昇及び下落の寄与が大きな項目（中分類）

○ 上昇した主な項目

	前年同月比(%)	寄与度
魚介類	10.2	0.19
調理食品	5.1	0.19
家事用消耗品	15.7	0.18

○ 下落した主な項目

	前年同月比(%)	寄与度
授業料等	▲ 21.0	▲ 0.38
電気代	▲ 1.5	▲ 0.06
寝具類	▲ 7.1	▲ 0.01

	総合			生鮮食品を除く総合			生鮮食品及びエネルギーを除く総合		
	当月指数	前年同月比(%)（前年同月指数）	前月比(%)（前月指数）	当月指数	前年同月比(%)（前年同月指数）	前月比(%)（前月指数）	当月指数	前年同月比(%)（前年同月指数）	前月比(%)（前月指数）
仙台市 9月	102.0	2.0 (100.0)	0.6 (101.4)	102.1	2.0 (100.0)	0.8 (101.3)	102.6	2.3 (100.3)	1.0 (101.7)
全国 9月	102.2	2.1 (100.1)	0.0 (102.2)	102.3	2.1 (100.1)	0.2 (102.0)	102.8	2.4 (100.4)	0.3 (102.5)
東京都区部 9月	102.5	2.7 (99.8)	0.1 (102.3)	102.5	2.7 (99.8)	0.3 (102.3)	103.0	2.9 (100.0)	0.3 (102.6)

（注）▲はマイナスを表す

利用にあたって

1　消費者物価指数とは

消費者物価指数とは、物価の変動を時系列的に測定するもので、基準となる時点と比べて、どの程度上昇、または下落したかを比率で表した数値である。

2　指数品目

指数の計算に採用する品目は、世帯が購入する多種多様な財及びサービス全体の物価変動を代表できるように、家計の消費支出の中で重要度が高いこと、価格変動の面で代表性があること、継続調査が可能であることなどの観点から選定した 588 品目に持家の帰属家賃 1 品目を加えた 589 品目である。

3　指数の計算方法

指数算式は、基準時加重相対法算式（ラスパイレス型）である。

$$\text{比較時の指数値} = \frac{\left(\dfrac{\text{比較時価格}}{\text{基準時価格}} \times \text{基準時の品目ウエイト}\right)\text{の合計}}{\text{基準時の品目ウエイトの合計}} \times 100$$

4　基準時、基準時価格

基準時は、2025 年の 1 年間である。

基準時価格は「小売物価統計調査」の 2025 年 1～12 月各月の月別、品目別の小売価格の単純平均値である。

5　ウエイト

ウエイトとは、家計の消費支出全体に占める品目別の支出額の割合のことであり、2025 年基準は、家計調査による 2025 年の年平均 1 か月 1 世帯当たりの品目別消費支出金額等を用いて作成されている。

6　寄与度

寄与度とは、各品目の変動が全体（総合指数）の変動にどの程度寄与したかを示したものであり、全品目の寄与度の合計は、総合指数の変化率となる（表章上は端数処理の関係で一致しない場合がある）。

$$\text{品目Aの寄与度} = \frac{(\text{当期の品目Aの指数} - \text{前期の品目Aの指数}) \times \dfrac{\text{品目Aのウエイト}}{\text{総合のウエイト}}}{\text{前期の総合指数}} \times 100$$

7　価格資料

指数品目の価格は、「小売物価統計調査」により得られる仙台市の品目別小売価格である。

【利用上の注意】

仙台市消費者物価指数は、総務省統計局が毎月公表している消費者物価指数のデータのうち、都道府県庁所在地のデータを用いて、仙台市分を取りまとめたものである。

○総務省統計局ホームページアドレス

https://www.stat.go.jp/data/cpi/index.htm

＜問合せ先＞

宮城県企画部統計課　人口生活班

TEL：022-211-2455　FAX：022-211-2498

○統計課ホームページアドレス　https://www.pref.miyagi.jp/soshiki/toukei/

ホームページ内掲載場所

統計課 → 統計データを見る・調べる「統計課公表データ」 → 物価「仙台市消費者物価指数」

仙台市消費者物価指数の推移

（1） 総　合

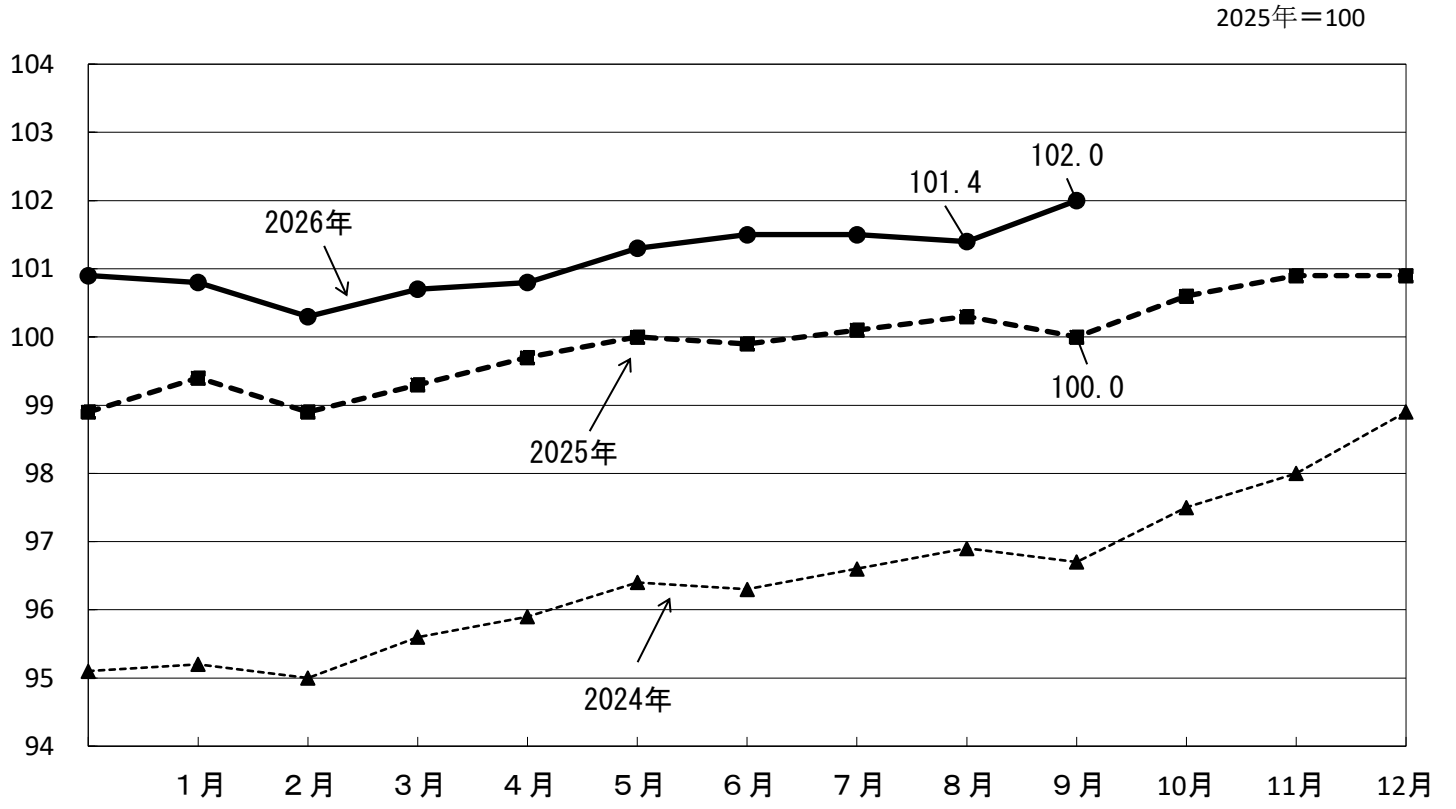

※指数については、2025年基準の公表値による。

対前年同月上昇率

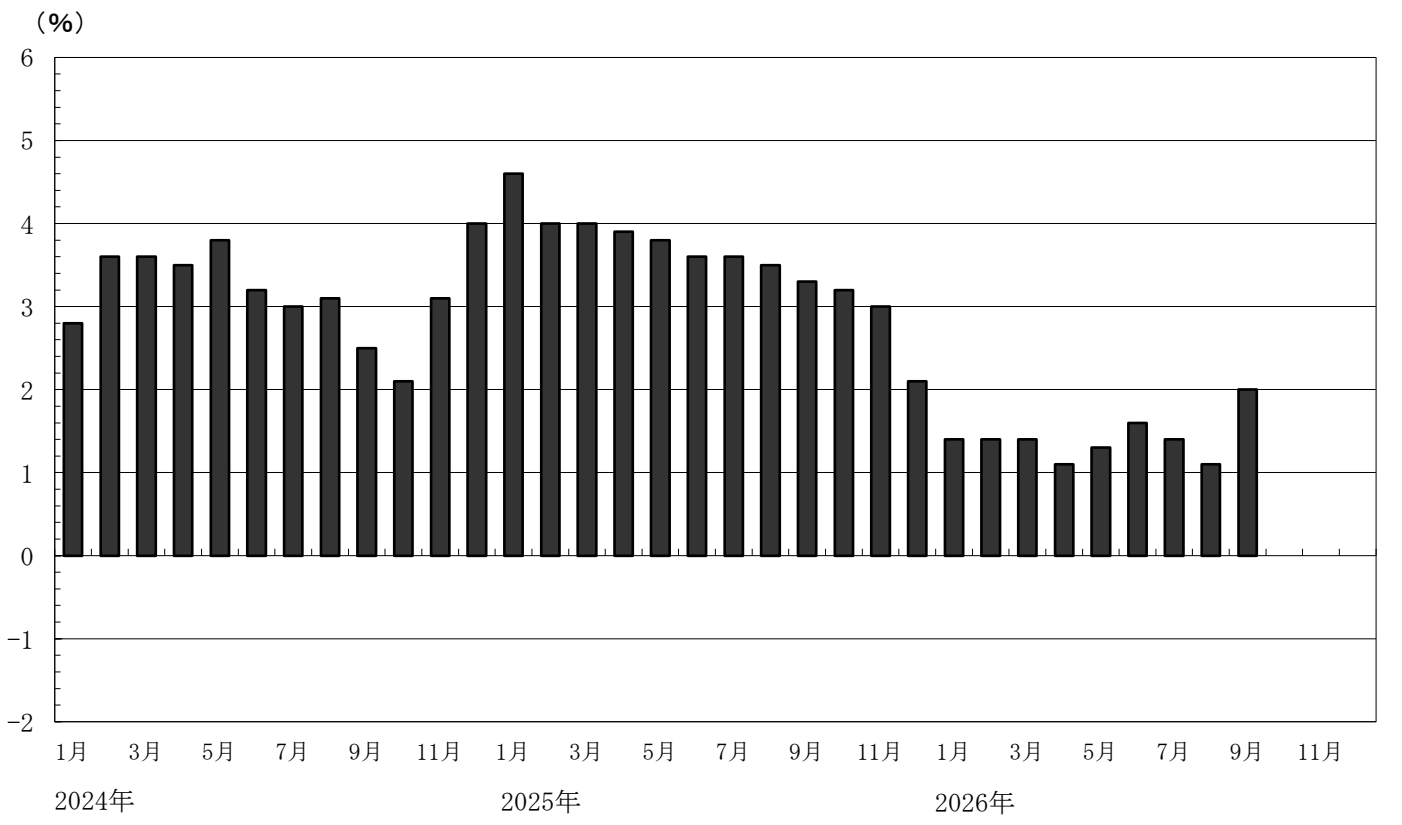

※対前年同月上昇率については、2025年12月以前は2020年基準、2026年1月以降は2025年基準の公表値による。

（２）　生鮮食品を除く総合

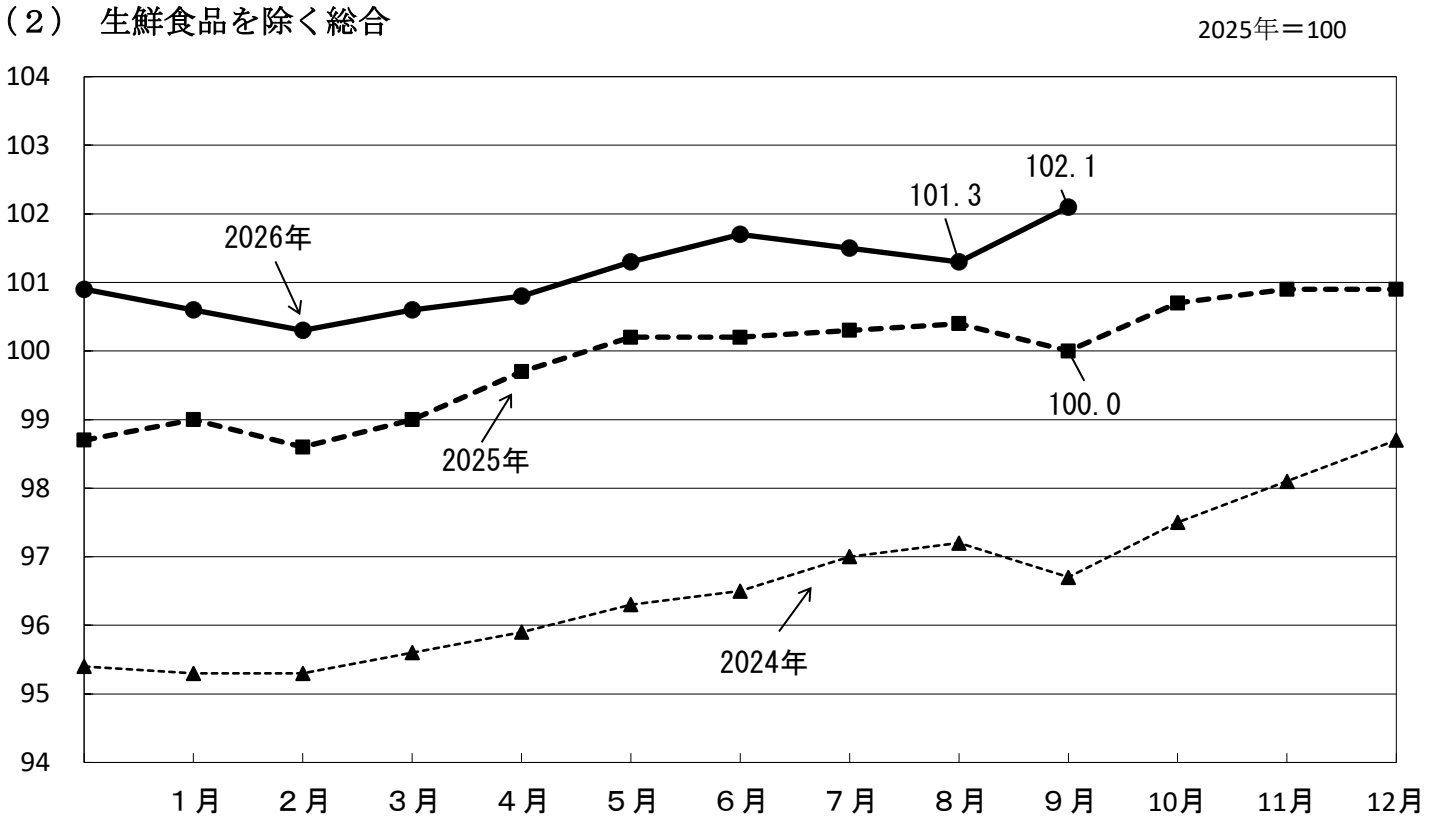

※指数については、2025年基準の公表値による。

対前年同月上昇率

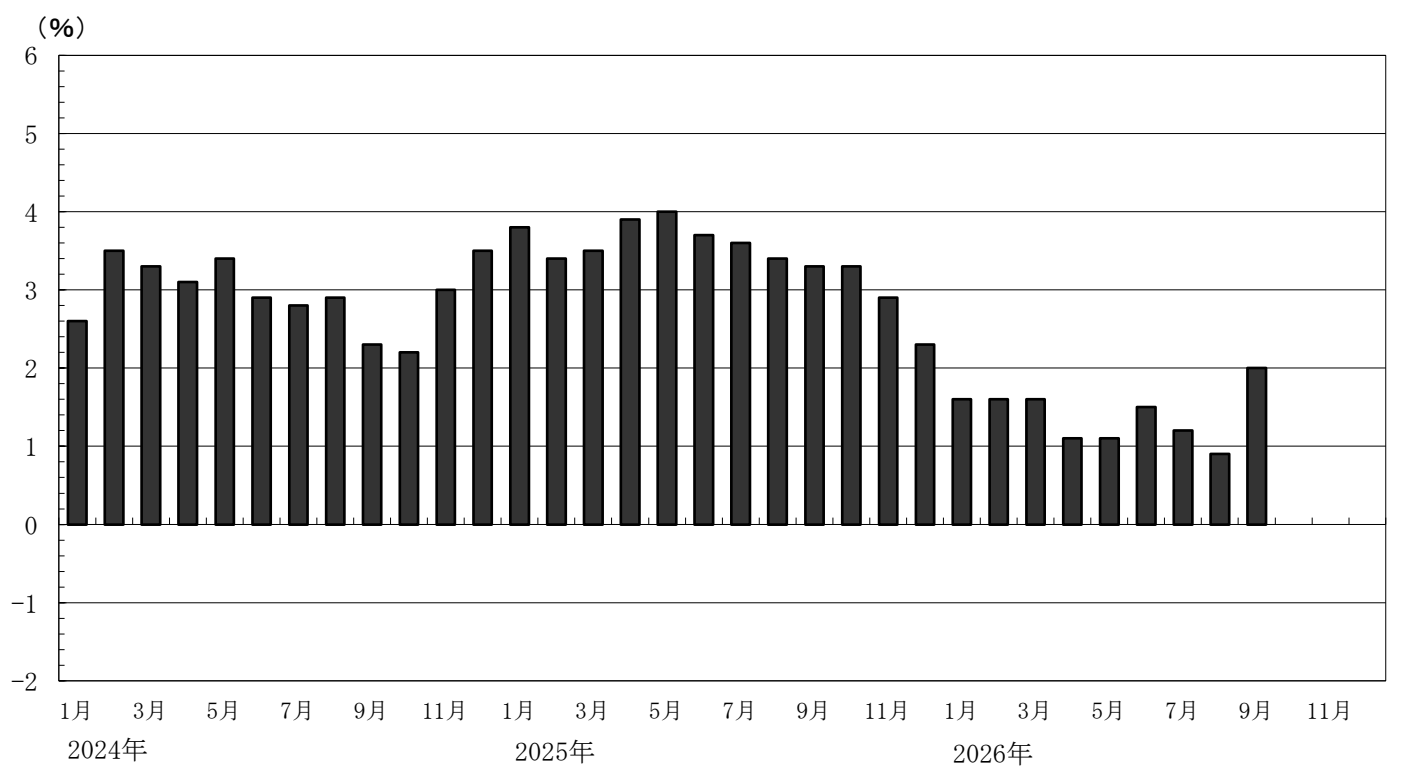

※対前年同月上昇率については、2025年12月以前は2020年基準、2026年1月以降は2025年基準の公表値による。

（３）　生鮮食品及びエネルギーを除く総合

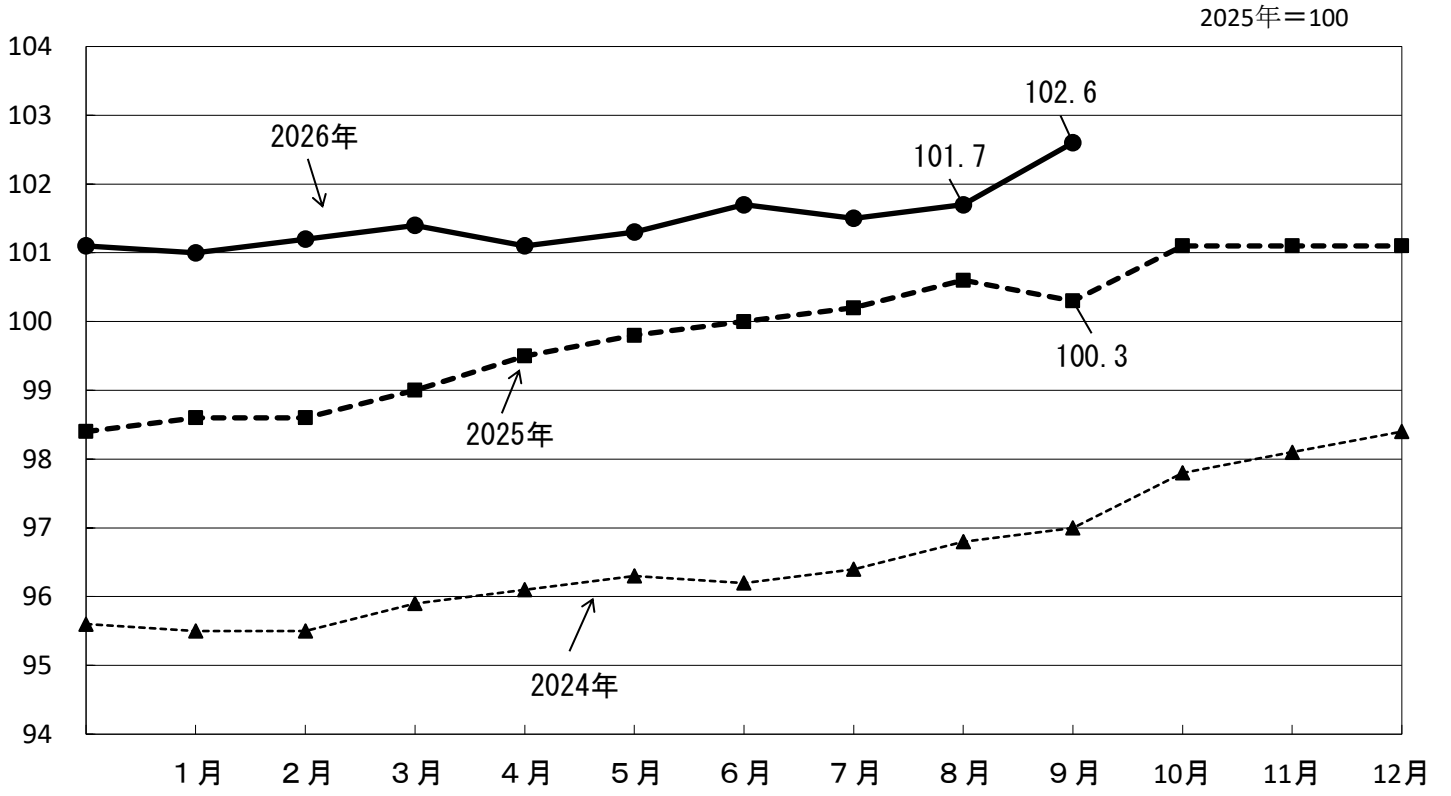

※指数については、2025年基準の公表値による。

対前年同月上昇率

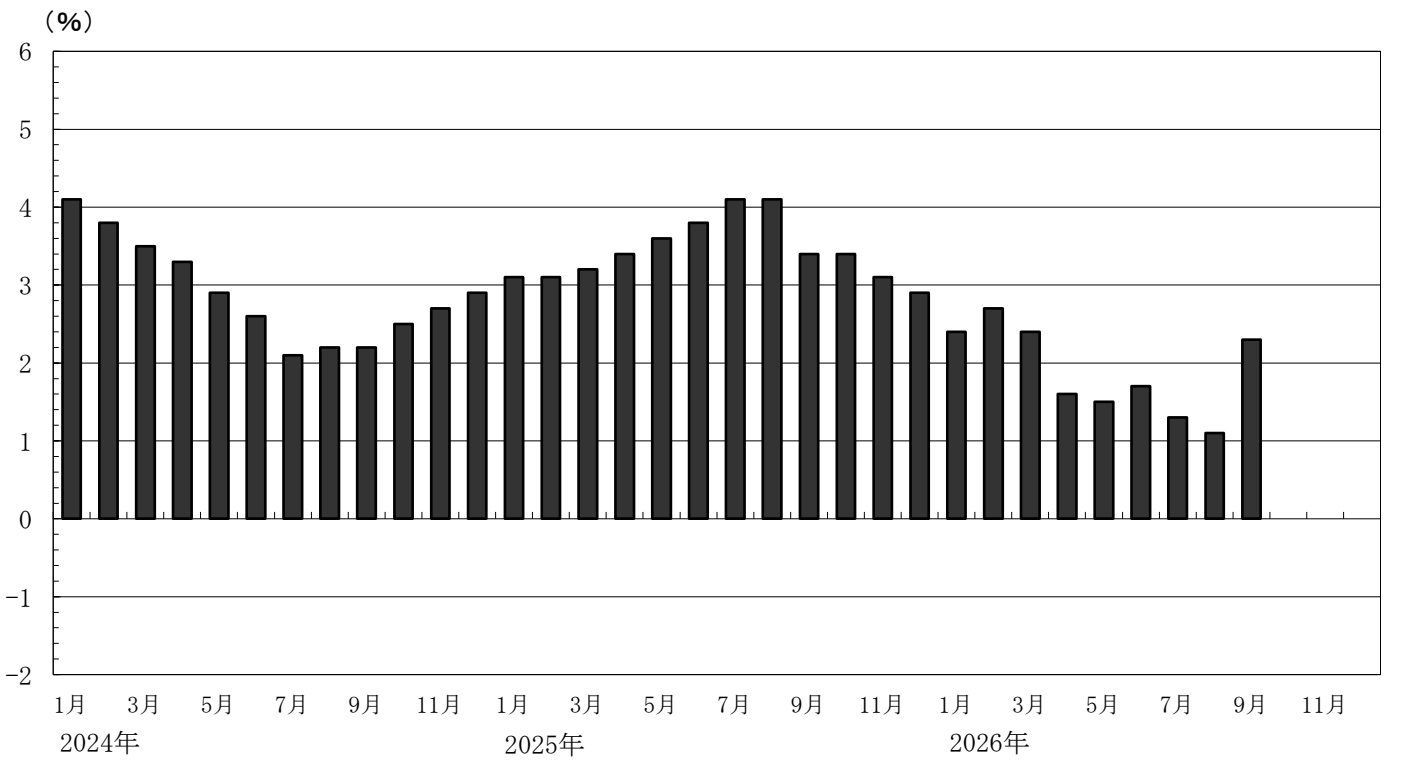

※対前年同月上昇率については、2025年12月以前は2020年基準、2026年1月以降は2025年基準の公表値による。

（４）　１０大費目、エネルギー及び生鮮食品

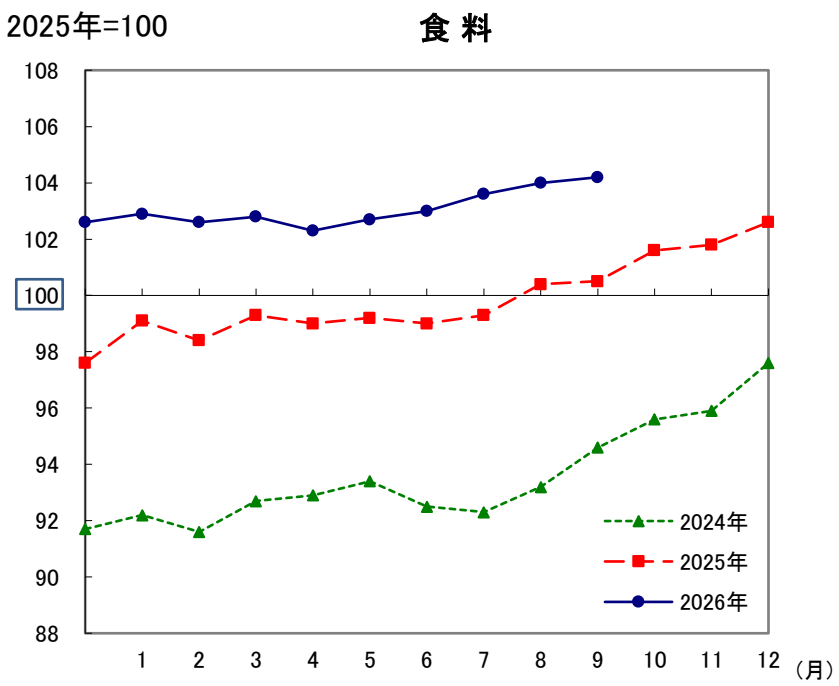

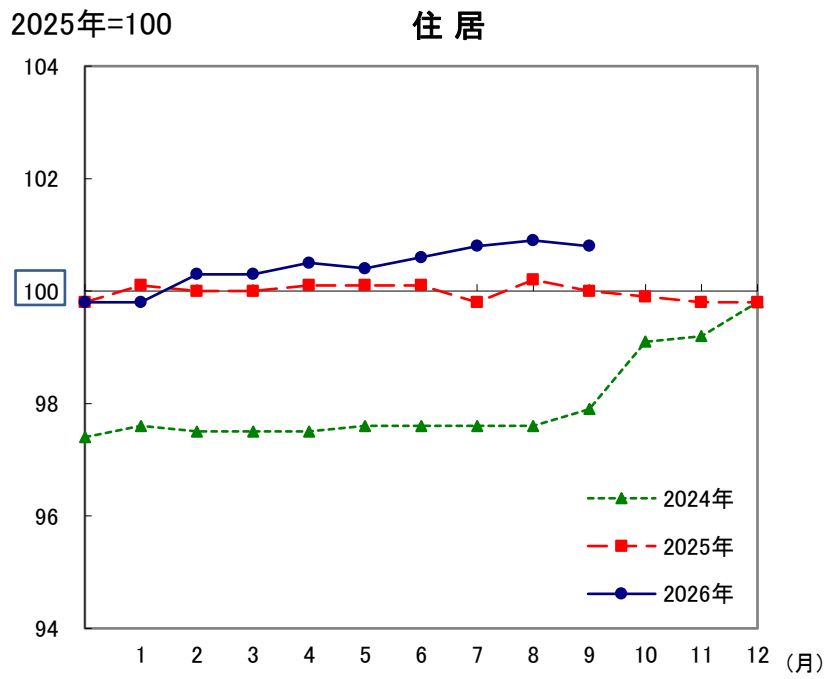

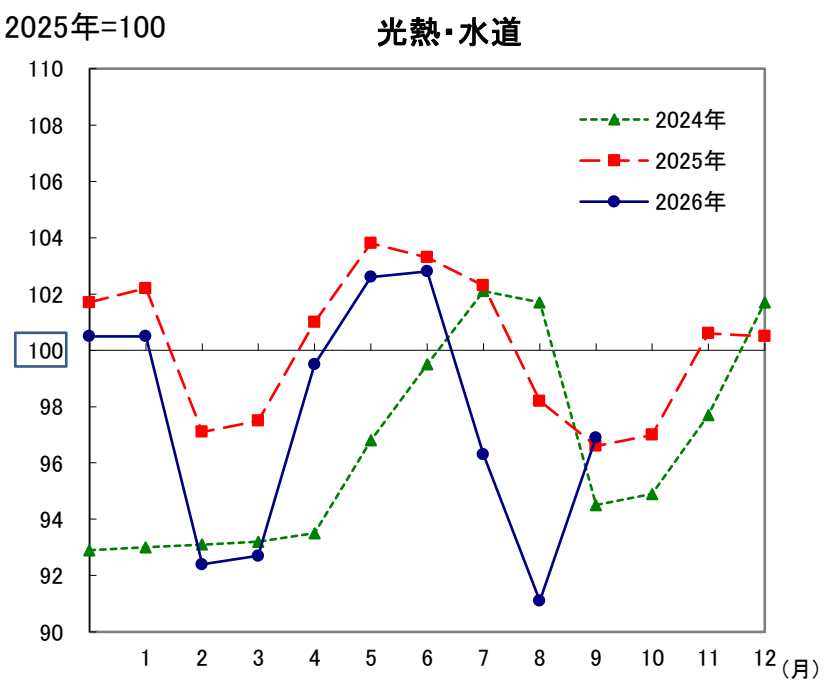

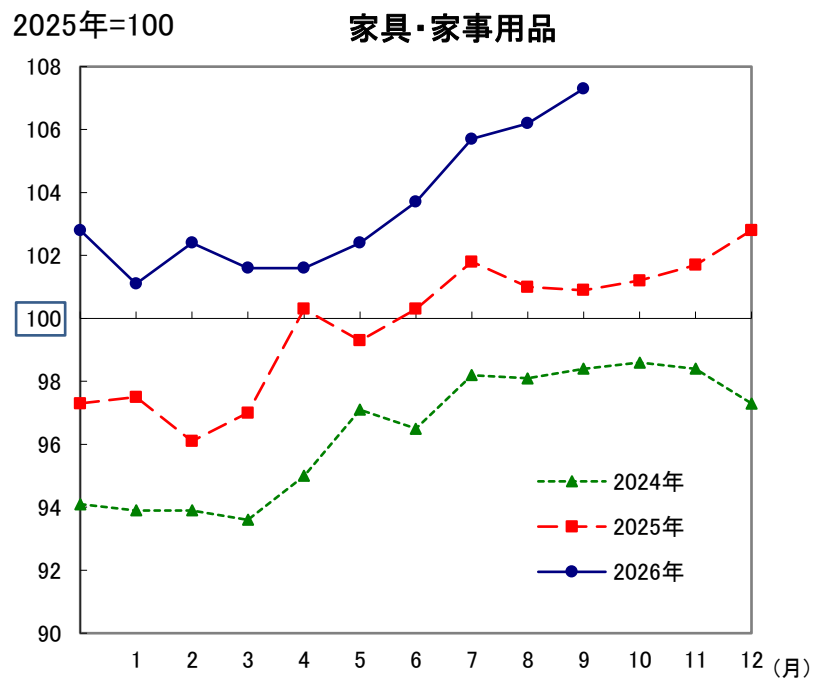

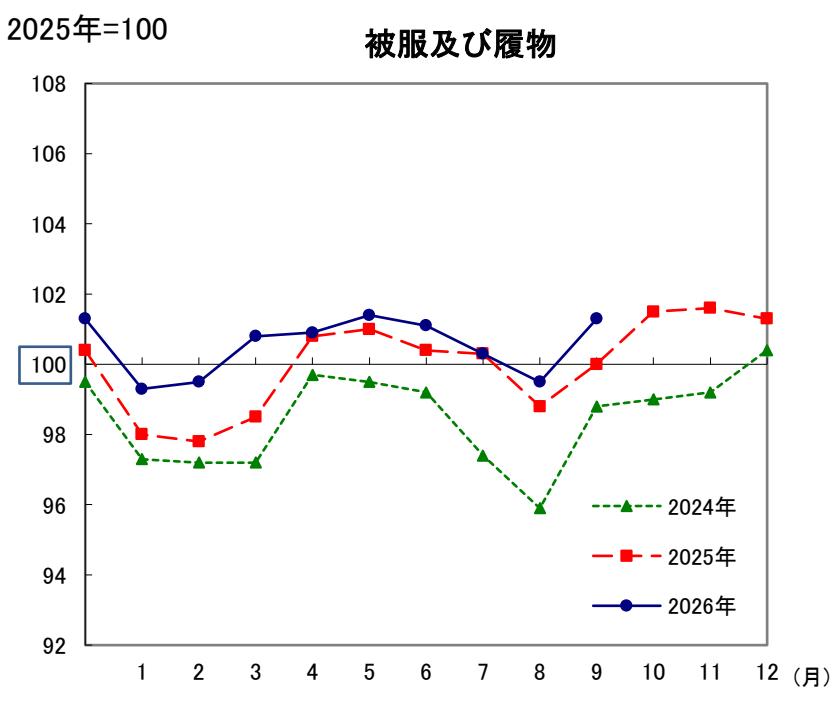

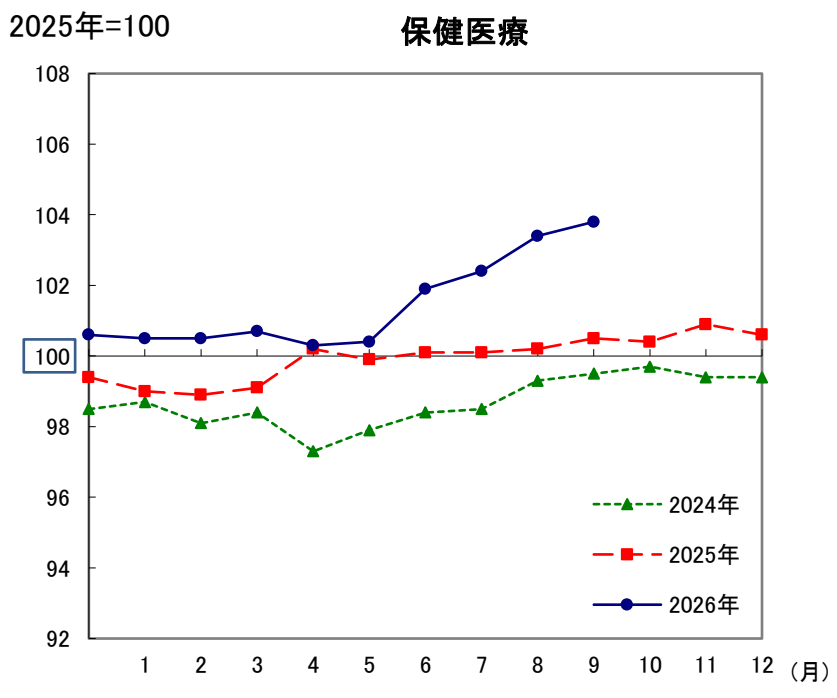

2025年=100

交通・通信

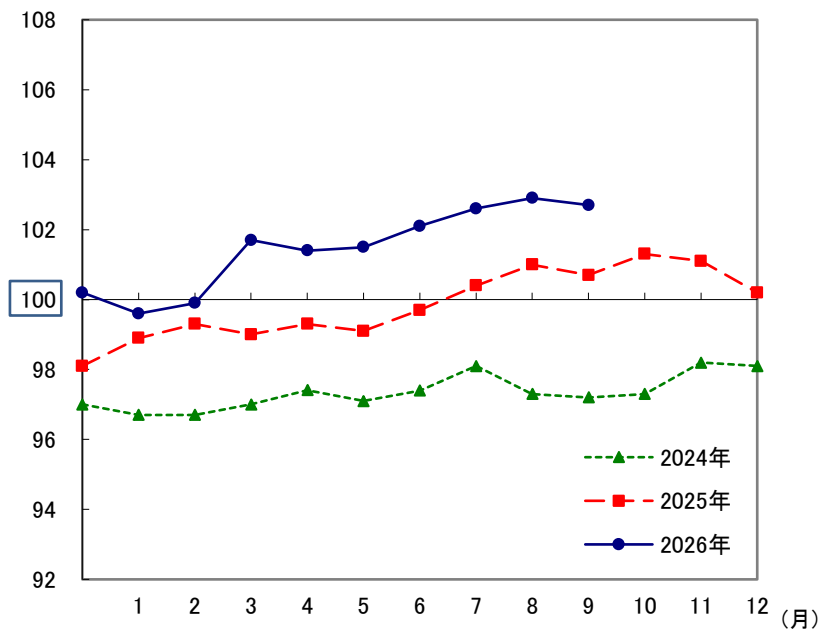

2025年=100

教 育

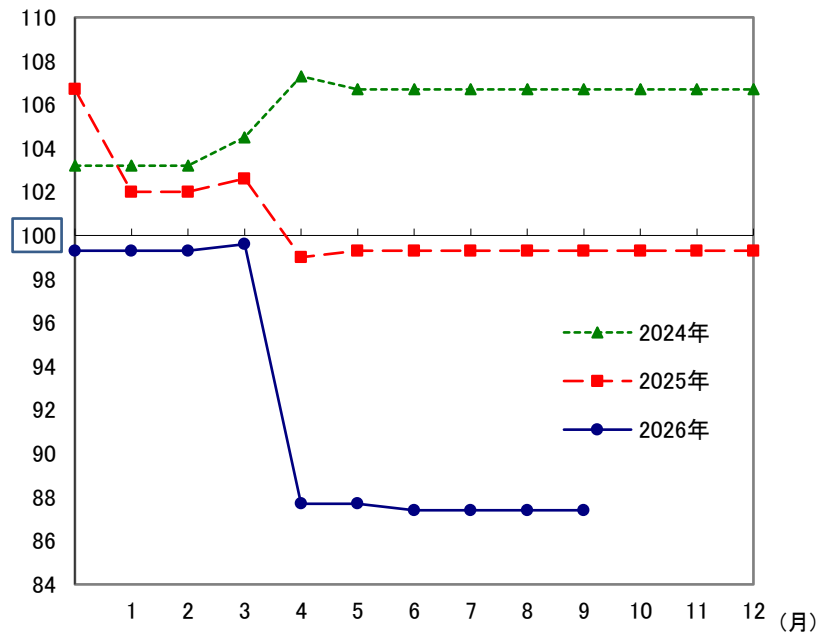

2025年=100

教養娯楽

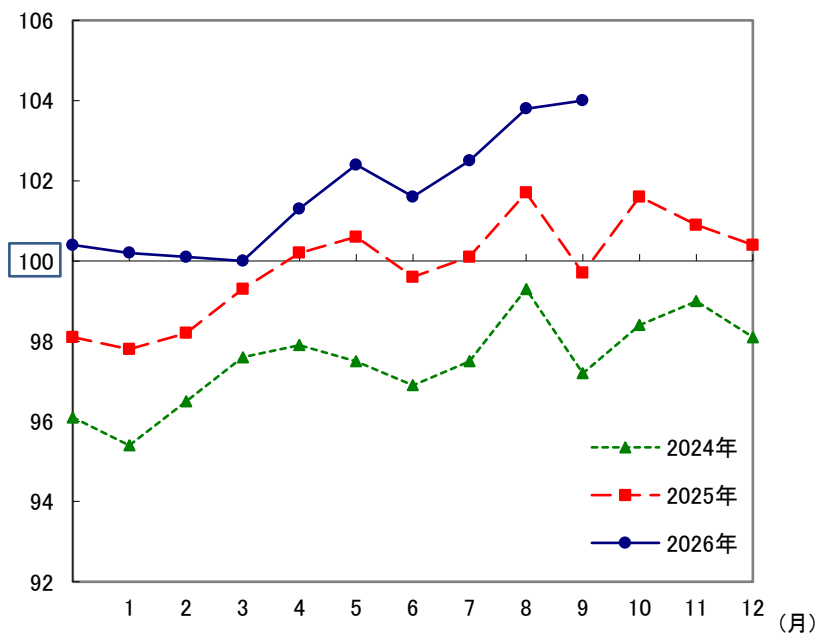

2025年=100

諸雑費

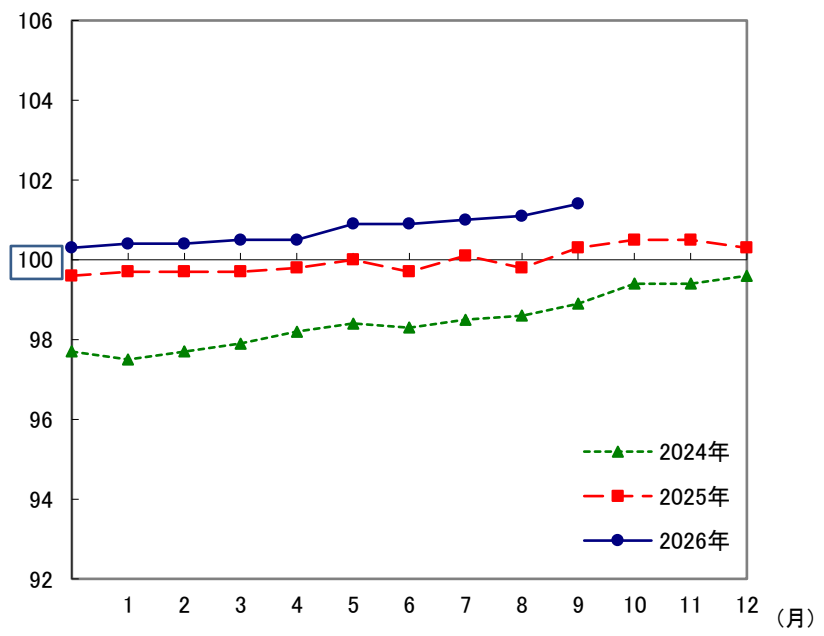

2025年=100

エネルギー

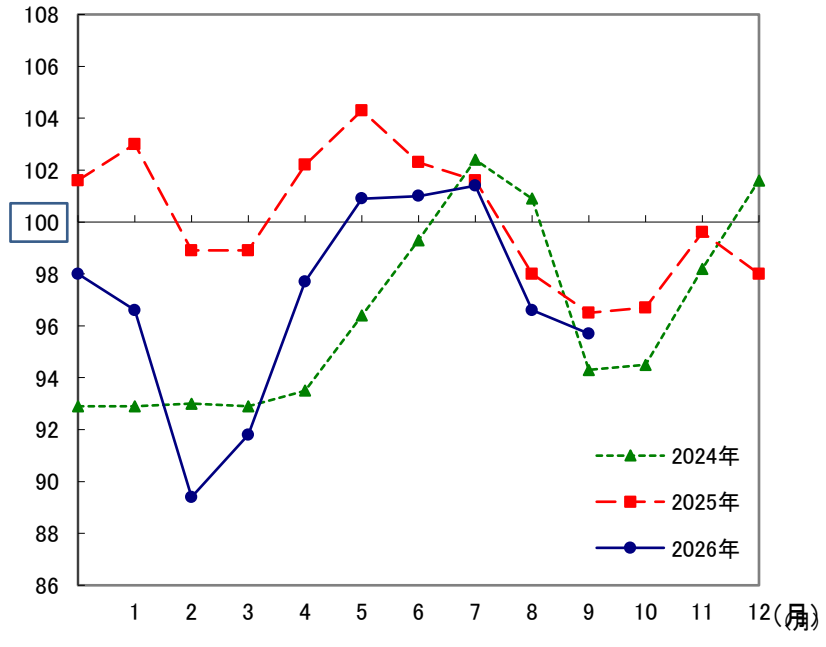

2025年=100

生鮮食品

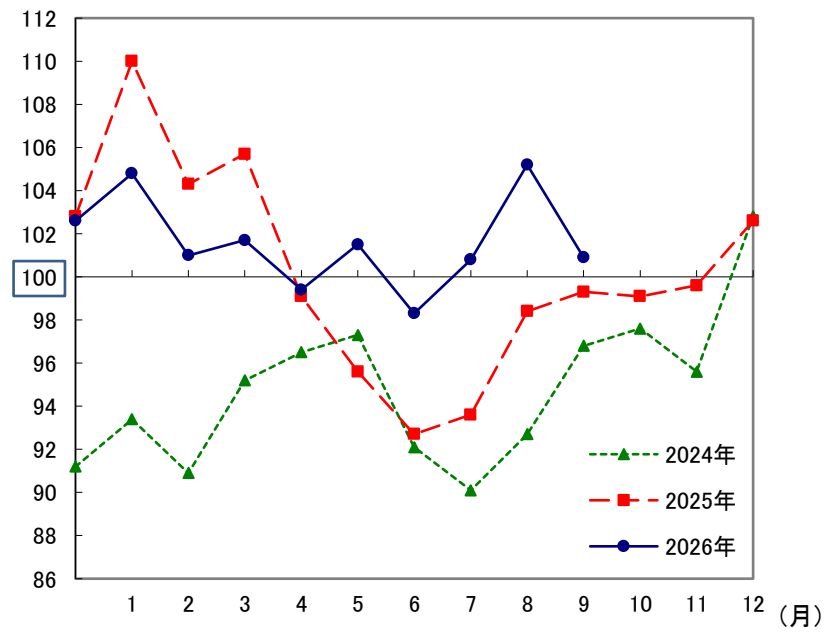

2026年9月・10大費目指数の動き（主な要因）

2025年＝100

10大費目（万分比ウエイト）	指数	前年同月比(%)	寄与度	上昇又は下落の主な要因	前月比(%)	寄与度	上昇又は下落の主な要因
		前年同月（2025.9）との比較			前月（2026.8）との比較		
総合（10,000）	102.0	2.0			0.6		
食料（2,737）	104.2	3.7	1.03	魚介類(10.2%)、調理食品(5.1%)、菓子類(6.3%)の上昇	0.2	0.07	菓子類(3.1%)、飲料(3.6%)、油脂・調味料(3.0%)の上昇
住居（2,170）	100.8	0.8	0.17	設備修繕・維持(6.2%)、家賃(0.3%)の上昇	0.0	▲ 0.01	家賃(-0.2%)の下落
光熱・水道（753）	96.9	0.3	0.02	他の光熱(18.4%)、ガス代(0.5%)の上昇	6.4	0.43	上下水道料(44.3%)の上昇
家具・家事用品（352）	107.3	6.3	0.22	家事用消耗品(15.7%)、家庭用耐久財(4.6%)の上昇	1.0	0.04	家事用消耗品(4.0%)、室内装備品(4.6%)の上昇
被服及び履物（282）	101.3	1.3	0.04	洋服(2.2%)、被服関連サービス(6.2%)の上昇	1.8	0.05	シャツ・セーター類(2.4%)、洋服(2.3%)の上昇
保健医療（455）	103.8	3.3	0.15	保健医療サービス(3.1%)、医薬品・健康保持用摂取品(3.5%)の上昇	0.4	0.02	保健医療用品・器具(0.9%)、医薬品・健康保持用摂取品(0.8%)の上昇
交通・通信（1,546）	102.7	2.1	0.32	自動車等関係費(1.5%)、通信(2.9%)の上昇	▲ 0.2	▲ 0.02	交通(-1.8%)、通信(-0.2%)の下落
教育（304）	87.4	▲ 12.0	▲ 0.36	授業料等(-21.0%)の下落	0.0	0.00	
教養娯楽（834）	104.0	4.4	0.36	教養娯楽サービス(3.2%)、教養娯楽用品(7.6%)の上昇	0.2	0.02	教養娯楽用品(2.1%)、教養娯楽用耐久財(2.0%)の上昇
諸雑費（566）	101.4	1.2	0.07	理美容用品(3.3%)、たばこ(2.9%)の上昇	0.3	0.02	理美容用品(1.5%)の上昇

（注） 寄与度は、指数の上昇・下落にどの程度影響があったかを示す指標。
（注） 万分比ウエイトは、消費支出全体を1万とした場合に各品目がどの程度の割合を占めているかを表す指標。

表１－１　　１０大費目指数

2025年＝100

年　　月	総　合	生鮮食品を除く総合	生鮮食品及びエネルギーを除く総合	食料（酒類を除く）及びエネルギーを除く総合	食　料	生鮮食品	住　居	光熱・水道	家具・家事用品	被服及び履物	保健医療	交通・通信	教　育	教養娯楽	諸雑費	年　月
2020年　平均	**87.3**	87.9	88.5	93.1	78.5	78.3	91.8	85.4	85.1	87.2	94.9	100.2	103.0	85.6	93.7	2020年
2021年　平均	**87.3**	87.9	88.2	92.6	78.3	77.2	93.1	87.4	84.3	88.2	95.4	94.9	102.3	87.2	94.6	2021年
2022年　平均	**90.0**	90.5	89.6	93.1	82.0	82.3	94.5	100.2	87.3	91.3	94.9	93.0	103.0	88.9	95.6	2022年
2023年　平均	**93.6**	93.9	93.9	96.0	89.4	88.8	96.9	93.8	93.4	95.9	97.0	95.4	103.1	93.0	97.0	2023年
2024年　平均	**96.6**	96.7	96.7	98.2	93.7	95.1	98.0	96.8	96.6	98.4	98.7	97.4	106.0	97.6	98.5	2024年
2025年　平均	**100.0**	100.0	100.0	100.0	100.0	100.0	100.0	100.0	100.0	100.0	100.0	100.0	100.0	100.0	100.0	2025年
2024年　9月	**96.7**	96.7	97.0	98.3	94.6	96.8	97.9	94.5	98.4	98.8	99.5	97.2	106.7	97.2	98.9	2024. 9
10月	**97.5**	97.5	97.8	99.0	95.6	97.6	99.1	94.9	98.6	99.0	99.7	97.3	106.7	98.4	99.4	.10
11月	**98.0**	98.1	98.1	99.1	95.9	95.6	99.2	97.7	98.4	99.2	99.4	98.2	106.7	99.0	99.4	.11
12月	**98.9**	98.7	98.4	99.2	97.6	102.8	99.8	101.7	97.3	100.4	99.4	98.1	106.7	98.1	99.6	.12
2025年　1月	**99.4**	99.0	98.6	99.1	99.1	110.0	100.1	102.2	97.5	98.0	99.0	98.9	102.0	97.8	99.7	2025. 1
2月	**98.9**	98.6	98.6	99.0	98.4	104.3	100.0	97.1	96.1	97.8	98.9	99.3	102.0	98.2	99.7	. 2
3月	**99.3**	99.0	99.0	99.3	99.3	105.7	100.0	97.5	97.0	98.5	99.1	99.0	102.6	99.3	99.7	. 3
4月	**99.7**	99.7	99.5	99.7	99.0	99.1	100.1	101.0	100.3	100.8	100.2	99.3	99.0	100.2	99.8	. 4
5月	**100.0**	100.2	99.8	99.8	99.2	95.6	100.1	103.8	99.3	101.0	99.9	99.1	99.3	100.6	100.0	. 5
6月	**99.9**	100.2	100.0	100.0	99.0	92.7	100.1	103.3	100.3	100.4	100.1	99.7	99.3	99.6	99.7	. 6
7月	**100.1**	100.3	100.2	100.2	99.3	93.6	99.8	102.3	101.8	100.3	100.1	100.4	99.3	100.1	100.1	. 7
8月	**100.3**	100.4	100.6	100.5	100.4	98.4	100.2	98.2	101.0	98.8	100.2	101.0	99.3	101.7	99.8	. 8
9月	**100.0**	100.0	100.3	100.2	100.5	99.3	100.0	96.6	100.9	100.0	100.5	100.7	99.3	99.7	100.3	. 9
10月	**100.6**	100.7	101.1	100.7	101.6	99.1	99.9	97.0	101.2	101.5	100.4	101.3	99.3	101.6	100.5	.10
11月	**100.9**	100.9	101.1	100.7	101.8	99.6	99.8	100.6	101.7	101.6	100.9	101.1	99.3	100.9	100.5	.11
12月	**100.9**	100.9	101.1	100.6	102.6	102.6	99.8	100.5	102.8	101.3	100.6	100.2	99.3	100.4	100.3	.12
2026年　1月	**100.8**	100.6	101.0	100.4	102.9	104.8	99.8	100.5	101.1	99.3	100.5	99.6	99.3	100.2	100.4	2026. 1
2月	**100.3**	100.3	101.2	100.7	102.6	101.0	100.3	92.4	102.4	99.5	100.5	99.9	99.3	100.1	100.4	. 2
3月	**100.7**	100.6	101.4	100.9	102.8	101.7	100.3	92.7	101.6	100.8	100.7	101.7	99.6	100.0	100.5	. 3
4月	**100.8**	100.8	101.1	100.5	102.3	99.4	100.5	99.5	101.6	100.9	100.3	101.4	87.7	101.3	100.5	. 4
5月	**101.3**	101.3	101.3	100.8	102.7	101.5	100.4	102.6	102.4	101.4	100.4	101.5	87.7	102.4	100.9	. 5
6月	**101.5**	101.7	101.7	101.0	103.0	98.3	100.6	102.8	103.7	101.1	101.9	102.1	87.4	101.6	100.9	. 6
7月	**101.5**	101.5	101.5	100.6	103.6	100.8	100.8	96.3	105.7	100.3	102.4	102.6	87.4	102.5	101.0	. 7
8月	**101.4**	101.3	101.7	100.9	104.0	105.2	100.9	91.1	106.2	99.5	103.4	102.9	87.4	103.8	101.1	. 8
9月	**102.0**	102.1	102.6	101.9	104.2	100.9	100.8	96.9	107.3	101.3	103.8	102.7	87.4	104.0	101.4	. 9

表１－２　　１０大費目指数（前年比・前年同月比・前月比）

2025年＝100

年　月	総合	生鮮食品を除く総合	生鮮食品及びエネルギーを除く総合	食料（酒類を除く）及びエネルギーを除く総合	食料	生鮮食品	住居	光熱・水道	家具・家事用品	被服及び履物	保健医療	交通・通信	教育	教養娯楽	諸雑費	年　月
対前年比																
2020年 平均	**0.3**	-0.1	0.3	-0.1	2.5	6.8	0.4	-3.3	1.0	1.9	0.2	-0.1	-10.6	-0.9	0.1	2020年
2021年 平均	**-0.1**	0.0	-0.4	-0.5	-0.3	-1.4	1.5	2.4	-0.9	1.2	0.5	-5.4	-0.7	1.9	0.9	2021年
2022年 平均	**3.2**	3.0	1.6	0.6	4.7	6.6	1.5	14.6	3.6	3.5	-0.5	-1.9	0.6	1.9	1.0	2022年
2023年 平均	**4.0**	3.7	4.8	3.1	9.0	7.8	2.6	-6.4	7.0	5.0	2.2	2.5	0.1	4.6	1.5	2023年
2024年 平均	**3.2**	3.0	2.9	2.3	4.9	7.1	1.1	3.2	3.4	2.6	1.8	2.1	2.8	5.0	1.6	2024年
2025年 平均	**3.5**	3.4	3.4	1.9	6.7	5.2	2.0	3.3	3.5	1.6	1.3	2.7	-5.6	2.5	1.5	2025年
対前年同月比																
2025年 9月	**3.3**	3.3	3.4	1.7	6.3	2.0	2.0	2.2	3.0	1.3	0.9	3.2	-8.4	2.5	1.3	2025. 9
10月	**3.2**	3.3	3.4	1.7	6.3	1.2	0.8	2.3	3.4	2.6	0.4	3.7	-8.4	3.4	1.0	.10
11月	**3.0**	2.9	3.1	1.5	6.2	3.8	0.5	2.9	3.4	3.2	1.2	2.4	-8.4	2.2	0.9	.11
12月	**2.1**	2.3	2.9	1.4	5.3	-0.5	-0.1	-1.3	5.0	1.4	0.9	1.2	-8.4	3.0	0.7	.12
2026年 1月	**1.4**	1.6	2.4	1.3	3.8	-4.7	-0.3	-1.6	3.7	1.3	1.5	0.7	-2.6	2.5	0.6	2026. 1
2月	**1.4**	1.6	2.7	1.6	4.3	-3.2	0.3	-4.8	6.5	1.7	1.6	0.6	-2.6	1.9	0.7	. 2
3月	**1.4**	1.6	2.4	1.6	3.5	-3.8	0.3	-4.9	4.7	2.4	1.5	2.8	-2.9	0.7	0.8	. 3
4月	**1.1**	1.1	1.6	0.8	3.4	0.3	0.4	-1.4	1.3	0.2	0.0	2.1	-11.4	1.1	0.7	. 4
5月	**1.3**	1.1	1.5	1.0	3.5	6.2	0.4	-1.1	3.1	0.4	0.4	2.4	-11.7	1.8	1.0	. 5
6月	**1.6**	1.5	1.7	1.0	4.0	6.0	0.5	-0.5	3.4	0.7	1.8	2.4	-12.0	2.1	1.1	. 6
7月	**1.4**	1.2	1.3	0.4	4.4	7.7	0.9	-5.9	3.9	0.0	2.3	2.2	-12.0	2.4	0.9	. 7
8月	**1.1**	0.9	1.1	0.4	3.5	6.9	0.7	-7.2	5.2	0.8	3.2	1.9	-12.0	2.1	1.3	. 8
9月	**2.0**	2.0	2.3	1.7	3.7	1.7	0.8	0.3	6.3	1.3	3.3	2.1	-12.0	4.4	1.2	. 9
対前月比																
2025年 9月	**-0.3**	-0.3	-0.2	-0.3	0.0	0.9	-0.2	-1.6	-0.1	1.3	0.3	-0.3	0.0	-1.9	0.5	2025. 9
10月	**0.6**	0.7	0.7	0.5	1.1	-0.2	-0.2	0.4	0.4	1.5	-0.1	0.7	0.0	1.9	0.2	.10
11月	**0.3**	0.2	0.0	0.0	0.2	0.5	0.0	3.7	0.4	0.1	0.5	-0.3	0.0	-0.7	0.0	.11
12月	**0.1**	-0.1	0.1	0.0	0.8	2.9	0.0	-0.1	1.1	-0.3	-0.3	-0.8	0.0	-0.5	-0.2	.12
2026年 1月	**-0.2**	-0.3	-0.2	-0.2	0.3	2.2	0.0	0.0	-1.6	-2.1	-0.1	-0.6	0.0	-0.3	0.1	2026. 1
2月	**-0.5**	-0.4	0.3	0.2	-0.2	-3.7	0.5	-8.0	1.2	0.2	0.0	0.3	0.0	-0.1	0.0	. 2
3月	**0.4**	0.4	0.2	0.2	0.1	0.7	0.0	0.3	-0.8	1.3	0.2	1.8	0.3	-0.1	0.1	. 3
4月	**0.1**	0.2	-0.3	-0.3	-0.5	-2.3	0.1	7.3	0.0	0.1	-0.4	-0.3	-12.0	1.3	0.0	. 4
5月	**0.5**	0.4	0.2	0.2	0.4	2.2	0.0	3.1	0.8	0.4	0.1	0.1	0.0	1.1	0.4	. 5
6月	**0.2**	0.4	0.4	0.2	0.2	-3.2	0.2	0.1	1.3	-0.3	1.5	0.6	-0.3	-0.7	-0.1	. 6
7月	**-0.1**	-0.2	-0.2	-0.4	0.6	2.6	0.1	-6.3	1.9	-0.8	0.6	0.5	0.0	0.8	0.1	. 7
8月	**-0.1**	-0.2	0.2	0.3	0.3	4.3	0.1	-5.4	0.5	-0.8	1.0	0.3	0.0	1.3	0.1	. 8
9月	**0.6**	0.8	1.0	0.9	0.2	-4.0	0.0	6.4	1.0	1.8	0.4	-0.2	0.0	0.2	0.3	. 9

※対前年比について、2025年以前は2020年基準、2026年以降は2025年基準の公表値による。

表2　中 分 類 指 数

2025年＝100

中分類	2026年9月	対前年同月比(%)	寄与度	対前月比(%)	寄与度	2026年8月(前月)	対前年同月比(%)	対前月比(%)
総合	**102.0**	**2.0**		**0.6**		**101.4**	**1.1**	**-0.1**
食料	104.2	3.7	1.03	0.2	0.07	104.0	3.5	0.3
穀類	101.5	0.0	0.00	-0.2	-0.01	101.7	0.1	0.1
魚介類	108.5	10.2	0.19	1.1	0.02	107.3	13.6	0.8
生鮮魚介	107.4	9.1	0.09	1.0	0.01	106.3	15.6	2.0
肉類	105.8	6.4	0.14	-0.4	-0.01	106.2	4.1	0.5
乳卵類	105.3	3.3	0.05	2.1	0.03	103.1	1.9	-1.3
野菜・海藻	102.6	0.9	0.03	0.5	0.01	102.1	4.6	2.8
生鮮野菜	100.7	-1.3	-0.03	0.2	0.00	100.5	4.3	4.4
果物	96.5	1.5	0.02	-14.6	-0.18	113.0	5.0	5.8
生鮮果物	95.1	0.5	0.00	-16.1	-0.18	113.4	4.5	6.4
油脂・調味料	110.2	8.7	0.11	3.0	0.04	107.0	7.7	0.0
菓子類	108.7	6.3	0.18	3.1	0.09	105.5	4.0	-1.5
調理食品	105.1	5.1	0.19	0.0	0.00	105.1	4.3	-0.5
飲料	104.5	4.5	0.08	3.6	0.06	100.9	-0.1	-0.4
酒類	102.5	3.1	0.04	0.1	0.00	102.4	1.9	-0.3
外食	100.9	0.3	0.01	0.0	0.00	100.9	0.3	0.2
住居	100.8	0.8	0.17	0.0	-0.01	100.9	0.7	0.1
家賃	100.3	0.3	0.06	-0.2	-0.04	100.5	0.5	0.1
設備修繕・維持	106.2	6.2	0.11	1.6	0.03	104.5	2.8	0.0
光熱・水道	96.9	0.3	0.02	6.4	0.43	91.1	-7.2	-5.4
電気代	93.3	-1.5	-0.06	-1.6	-0.06	94.7	-2.0	-8.5
ガス代	97.4	0.5	0.01	-0.6	-0.01	98.0	-0.1	-2.9
他の光熱	118.0	18.4	0.07	0.0	0.00	118.0	12.1	0.0
上下水道料	100.0	0.0	0.00	44.3	0.50	69.3	-30.7	0.0
家具・家事用品	107.3	6.3	0.22	1.0	0.04	106.2	5.2	0.5
家庭用耐久財	105.1	4.6	0.06	-0.8	-0.01	105.9	5.1	-2.2
室内装備品	106.3	3.9	0.00	4.6	0.01	101.6	1.1	-2.1
寝具類	92.6	-7.1	-0.01	-4.6	-0.01	97.1	-3.3	0.4
家事雑貨	101.4	-0.3	0.00	0.1	0.00	101.3	0.1	0.7
家事用消耗品	116.8	15.7	0.18	4.0	0.05	112.4	11.0	3.6
家事サービス	98.5	-1.5	0.00	0.1	0.00	98.4	-1.6	0.0
被服及び履物	101.3	1.3	0.04	1.8	0.05	99.5	0.8	-0.8
衣料	101.3	2.0	0.02	2.1	0.02	99.2	2.2	-0.7
和服	89.7	-8.7	0.00	-8.7	0.00	98.3	0.0	0.0
洋服	101.5	2.2	0.02	2.3	0.02	99.2	2.2	-0.7
ｼｬﾂ・ｾｰﾀｰ・下着類	101.9	1.4	0.01	2.8	0.03	99.1	-0.3	-0.1
ｼｬﾂ・ｾｰﾀｰ類	102.2	1.4	0.01	2.4	0.02	99.7	1.0	0.4
下着類	101.2	1.6	0.00	3.9	0.01	97.5	-3.5	-1.5
履物類	102.3	0.8	0.00	0.0	0.00	102.3	0.8	0.0
他の被服	93.6	-4.8	-0.01	0.1	0.00	93.4	-4.5	-6.4
被服関連サービス	106.2	6.2	0.01	0.6	0.00	105.6	5.6	0.0

中分類	2026年9月	対前年同月比(%)	寄与度	対前月比(%)	寄与度	2026年8月(前月)	対前年同月比(%)	対前月比(%)
保健医療	103.8	3.3	0.15	0.4	0.02	103.4	3.2	1.0
医薬品・健康保持用摂取品	105.9	3.5	0.04	0.8	0.01	105.0	4.3	0.5
保健医療用品・器具	104.4	3.7	0.03	0.9	0.01	103.4	3.1	0.6
保健医療サービス	102.8	3.1	0.08	0.0	0.00	102.8	2.8	1.3
交通・通信	102.7	2.1	0.32	-0.2	-0.02	102.9	1.9	0.3
交通	103.0	3.1	0.05	-1.8	-0.03	104.9	1.8	2.6
自動車等関係費	101.5	1.5	0.15	0.2	0.02	101.4	1.5	0.2
通信	105.7	2.9	0.12	-0.2	-0.01	105.9	2.8	-0.3
教育	87.4	-12.0	-0.36	0.0	0.00	87.4	-12.0	0.0
授業料等	77.9	-21.0	-0.38	0.0	0.00	77.9	-21.0	0.0
教科書・学習参考教材	102.6	2.1	0.00	0.0	0.00	102.6	2.1	0.0
補習教育	101.9	1.4	0.01	0.0	0.00	101.9	1.4	0.0
教養娯楽	104.0	4.4	0.36	0.2	0.02	103.8	2.1	1.3
教養娯楽用耐久財	105.2	7.2	0.04	2.0	0.01	103.1	3.9	1.9
教養娯楽用品	106.8	7.6	0.15	2.1	0.04	104.6	5.1	1.0
書籍・他の印刷物	102.1	1.5	0.01	0.1	0.00	102.0	1.5	0.1
教養娯楽サービス	103.1	3.2	0.16	-0.8	-0.04	103.9	0.9	1.6
諸雑費	101.4	1.2	0.07	0.3	0.02	101.1	1.3	0.1
理美容サービス	101.6	1.3	0.01	0.0	0.00	101.6	1.3	0.0
理美容用品	104.3	3.3	0.05	1.5	0.02	102.8	3.8	0.8
身の回り用品	98.7	-0.9	-0.01	-0.6	0.00	99.3	-0.4	-0.7
たばこ	103.1	2.9	0.01	0.0	0.00	103.1	2.9	0.0
他の諸雑費	99.8	-0.1	0.00	0.0	0.00	99.8	-0.1	0.0
《別掲》								
生鮮食品（注）	100.9	1.7	0.07	-4.0	-0.17	105.2	6.9	4.3
生鮮食品を除く総合	102.1	2.0	1.96	0.8	0.78	101.3	0.9	-0.2
生鮮食品を除く食料	104.8	4.1	0.96	1.0	0.23	103.8	3.0	-0.3
持家の帰属家賃を除く総合	102.3	2.3	1.98	0.8	0.64	101.6	1.2	-0.1
持家の帰属家賃を除く住居	101.8	1.8	0.12	0.3	0.02	101.5	1.0	0.1
持家の帰属家賃を除く家賃	100.3	0.2	0.01	-0.2	-0.01	100.4	0.4	0.1
持家の帰属家賃及び生鮮食品を除く総合	102.4	2.4	1.91	1.0	0.80	101.4	1.0	-0.3
エネルギー	95.7	-0.9	-0.07	-1.0	-0.07	96.6	-1.4	-4.8
生鮮食品及びエネルギーを除く総合	102.6	2.3	2.03	1.0	0.85	101.7	1.1	0.2
食料（酒類を除く）及びエネルギーを除く総合	101.9	1.7	1.10	0.9	0.61	100.9	0.4	0.3
教育関係費	85.9	-13.6	-0.50	0.0	0.00	85.9	-13.6	0.3
教養娯楽関係費	103.5	3.9	0.36	-0.2	-0.02	103.8	1.7	1.5
情報通信関係費	103.4	1.1	0.05	0.0	0.00	103.4	1.1	-1.1

（注）　生鮮魚介、生鮮野菜、生鮮果物

※総務省統計局公表資料