

MIYAGI

みやぎ県政だより

令和7年
[2025年]



1・2

月号



新春対談

【1月17日公開】

映画『サンセット・サンライズ』出演

俳優 **井上 真央**さん

(4ページ)

ページ

2 みやぎの1年を振り返る 2024

4 新春対談
俳優 井上 真央さん

特集
8 デジタル身分証アプリ

県政ニュース
10 令和5年度普通会計決算

県政ニュース
12 ものづくり企業とそこで働く若者を応援！
- ものづくり企業奨学金返還支援制度 -

13 第11期みやぎ絆大使

14 東北楽天ゴールデンイーグルス インタビュー
- メルマガ・みやぎ20周年記念特集 -

おいしいものがたくさん！
15 まんぷくみやぎ

16 7つの地域から虹メール

18 お出かけガイド

20 みやぎのふるさと通信(白石市・涌谷町)

21 県立施設インフォメーション

22 県からのお知らせ

みやぎの人口(令和6年10月末現在)

住民基本台帳人口/2,228,143人(前年同月比-16,756人)

男/1,086,335人 女/1,141,808人

世帯数/1,052,612世帯(前年同月比+8,290世帯)

今号の表紙

俳優 井上 真央さん

1月17日(金)公開の映画『サンセット・サンライズ』に出演される俳優・井上真央さん。知事との対談や写真撮影は、終始和やかに温かな雰囲気の中で進み、井上さんの人柄と美しいたずまいに、現場にいた職員全員が魅了されました。約1カ月間にわたる撮影期間中、井上さんは気仙沼市に滞在し、地元ならではの豊かな食文化や美しい自然を満喫されたそうです。滞在中のすてきなエピソードについても、対談で語られていますので、ぜひ4ページをご覧ください！



12月 11月 10月 9月 8月 4月 3月 2月 1月

18日 7日 5日

- アイリスオーヤマ(株)と包括連携協定を締結
- グレターベイ航空(仙台ー香港線)新規就航
- 香港航空(仙台ー香港線)新規就航

23日 15日

- 東北電力(株)女川原子力発電所2号機が再稼働(発電再開)
- 多賀城創建1300年記念イベント開催(12月8日)(写真⑩)

26日 1日

- 仙台・宮城2024年秋・冬観光キャンペーンを開始
- 宮城県長使節船ミュージアム(サンファン館)リニューアルオープン(写真⑨)

30日 18日 17日 6日 3日

- 大崎市鳴子温泉地域の水利施設「南原穴堰」が国際かんがい排水委員会の「世界かんがい施設遺産」に認定登録
- 「みやぎシヨブフェアinインドネシア」開催(7日)(写真⑥)
- パリオリンピック・卓球女子団体で銀メダルを獲得した張本美和選手へ県特別表彰を授与(写真⑦)
- 県窓口でのキャッシュレス決済を開始
- 「持続可能なトラック輸送及び再配達ゼロ」の推進に関する協定を(公社)県トラック協会、佐川急便(株)、日本郵便(株)およびヤマト運輸(株)と締結
- Googleと地域課題の解決に向けた協定を締結(写真⑧)

28日 9日

- パリオリンピック・スケートボード女子ストリートで銀メダルを獲得した赤間凜音選手へ県特別表彰を授与(写真④)
- パリオリンピック・セーリング混合470級で銀メダルを獲得した岡田奎樹選手へ県特別表彰を授与(写真⑤)

26日 16日 1日

- 「デジタル身分証アプリ」の本格運用を開始
- 再生可能エネルギー地域共生促進条例施行
- 次世代放射光施設「ナノテラス」本格稼働(写真③)
- 台湾の高級中等以下学校国際教育交流連盟と教育旅行促進に関する覚書を締結
- トキエア(仙台ー新潟線)新規就航

29日 19日 11日

- みやぎ鎮魂の日(東日本大震災から13年)
- 「衛星を活用した水道管路の漏水調査業務の共同発注に関する基本合意を県内11市町および相馬地方広域水道企業団・福島県と締結(写真②)
- 台北市と教育旅行促進に関する覚書を締結

9日 8日

- DX関連スタートアップ創出に向けた「Miyagi Pitch Contest 2024」初開催(写真①)
- 皇后盃第42回全国都道府県対抗女子駅伝競走大会で優勝した宮城県選手団へ県特別表彰を授与

1日

- 令和6年能登半島地震発生に伴う「宮城県広域応援本部」設置

みやぎの1年を振り返る 2024

昨年、県では「デジタル身分証アプリ」や次世代放射光施設「ナノテラス」の本格運用、多賀城創建1300年記念関連イベントなどの施策に力を入れました。パリオリンピックでは、宮城県にゆかりのある選手たちがメダルを獲得し、私たちに大きな感動をもたらしてくれました。2024年にあった県内の出来事や主な施策について振り返ります。

福浦橋/松島町



村井 嘉浩 × 井上 真央
宮城県知事 俳優

気仙沼市がメインロケ地となった、移住エンターテインメント映画『サンセット・サンライズ』（1月17日(金)公開)に出演されている井上真央さんをゲストにお招きし、撮影時のエピソードや宮城の魅力について語っていただきました。

映画『サンセット・サンライズ』への思い

●知事 映画、素晴らしい作品でした。ユーモアの中にも温かさがあり、心に響くものがたくさんありました。井上さんは、菅田将暉さん演じる主人公・西尾晋作の移住先の大家であり、町のマドンナの存在の関野百香役を演じられましたが、演じてみていかがでしたか。

●井上さん 映画の中で、百香の過去については詳しく描かれていないのですが、物語の随所に、きつとらしい思いをしてきたんだろうと感じられる場面があります。そうした背景を想像しながら彼女の抱えているものを掘り下げていくのは、とても難しかったですね。

映画では、震災や「コロナ禍、空き家問題などさまざまなテーマが取り上げられていて、誰もが自分ごととして感じられる映画になっていると思います。時代が変化していく中で、過去も大切にしながら、新しい形を受け

入れて前を向いていくという共通したメッセージがあると感じています。

宮城の魅力

●知事 過疎化や空き家問題は地方が抱える大きな課題で、宮城県でも移住・定住に力を入れて取り組んでいます。井上さんご自身は、地方での暮らしや移住について関心をお持ちですか？

●井上さん 個人的にとても興味があります。私が生まれ育った場所も自然が豊かで海に近く、家や学校の窓から海が見えたので、そういう景色にはとても安心感があります。宮城の海もそれに似ていて、より静かで穏やかな印象でしたね。

スタッフの中にも、釣りが好きでロケ地を気に入って、移住を本気で悩んでいた方もいました。

●知事 それはうれしいですね。ロケ地で井上さんが特に魅力に感じた点がありますか？

●井上さん 小高い場所からの眺めがとてもすてきでした。さまざま



ロケ地を訪れて、早朝から日が沈むぎりぎりまで撮影していましたが、日の出前に起きて、まだ暗い中で移動していても、海に向かってゆっくり朝日が昇るのを見ると穏やかな気持ちになりました。サンセットもとても美しく、『サンセット・サンライズ』というタイトル通り、どちらの景色も印象的でした。

●知事 早朝の撮影は大変だったのではないですか？

宮城の食文化と方言

●井上さん 早起きは苦手なんです。でも、気仙沼で朝6時に流れるチャイム「恋はみずいる」の切ないメロディがすごく好きで、ロケ先に向かう途中でその音を聞くと、なんだか心地よくて、「今日も頑張ろう」と思えました。

●知事 映画では、地元ならではの料理がたくさん登場しますよね。井上さんも、アジのなめろうをすごい速さで作るシーンがありましたか、あの撮影はいかがでしたか？

●井上さん アジの皮をむくのにてこずったりして、緊張しましたね。なめろうを作りながらも、意識は晋作とのやり取りに向いているというシーンなので、手が勝手に動くようになるまで何度も練習しました。

●知事 とても手際が良かったですよ。普段から料理はされるんですか？

●井上さん 料理はよくします。アジも好きでフライやたたきは作りますが、なめろうは初めてで。



●知事 ホヤ、おいしかったですよ。ホヤにはプラスとマイナスの二つの突起があるのはご存じですか？

菅田さんも魚をさばくシーンがあったので、宮城に行く前から一緒に練習を始めて、現地でも休みの日に菅田さんが釣ってきた魚をさばいたりしていました。それも楽しかったですし、その後みんなで味見して、「おいしいー！」と言いながら食べるのもすごく楽しかったですね。あとはホヤも食べました。

●井上さん はい、ホヤばーやにもプ

ラスとマイナスがありますよね。そ
ういうことも地元の方に教わりなが
ら、その場でむいてもらったホヤを
食べたなら、臭みがなくてとてもおい
しかったです。撮影中も食事が本当
においしくて、菅田さんはフキも増
えたらいいですね。

●知事 フキもですか！それだけ宮
城の食文化を満喫していただいたと
いうことですね。

●宮城の方言はいかがでしたか？
私も大阪府出身なので、宮城弁はネ
イティブではないんですが、井上さ

んはとてもお上手でしたね。

●井上さん ありがとうございます。
方言指導の方から「この辺りは車で
30分移動すると方言が変わる」と聞
いて驚きました。今回の映画は「宇
田濱」という架空の町が舞台だったの
で、特定の地域の方言ではなく、三
陸の温かい雰囲気を感じるような話
し方を工夫しました。

●知事 撮影中、地元の方々との交流
もあったのでは？

●井上さん はい、休みの日には地元
の方の船に乗せていただいて、釣り
を楽しむ機会もありました。



エキストラとしても多く

の方に参加してもらい、役
場のシーンでは実際の職員
の方に協力いただきましたまし
た。撮影の合間には方言
を教えていただいたりもし
て、「こっぴつ方言がある
よ」と聞いて、その場で「三宅
健さん（高森武役）が練習し
て、実際にシーンで使った
りもしましたね。

宮城で次にやりたいこと

●知事 もし次に宮城に滞在する機会
があれば、やってみたいことはあり
ますか？

●井上さん 撮影していた時期が、
ちょうどこれからカキのシーズンと
いう時だったので、宮城のカキをもっ
と堪能したいですね。菅田さんと釣
りの練習に行った際、たまたま近く
でカキの収穫作業をしていて見学さ
せていただいたのですが、初めて見
たので楽しかったです。あとは、撮
影の時に行けなかったお寿司屋さん
などもあるので、行きたいです。

●知事 フカヒレ寿司は食べました
か？気仙沼市はサメの水揚げ量が
日本一なんですよ。

●井上さん フカヒレ寿司は食べてい
ませんが、フカヒレラーメンは食べ
ました。休みの日に大谷海岸に行っ
てみようと思ひ、知らない道を歩く
のが好きなので、散歩も兼ねて宿泊
先からBRTの駅まで40分ほどか
けて歩いて行きました。BRTが来



『サンセツ・サンライズ』場面写真

るまで1時間ほどあったので、駅で
本を読みながら待つ。その後、
大谷海岸でフカヒレラーメンを食べ
ました。とてもおいしかったです。

●知事 あの辺りも震災の津波で大き
な被害を受けましたが、今はとても
きれいになったんですよ。

●井上さん 宿泊先で自転車を借り
て、夜、走ったのですが、道がきれ
いに舗装されていたので、ここまで
津波が来たんだなと思ひながら、景
色を眺めていました。

今年の抱負

●知事 井上さんの今年の抱負をお願
いします。

●井上さん まずは1月にこの映画が
公開になるので、多くの方に観てい
ただきたいなと思います。そして、
個人的な抱負としては、やはり健康
第一で過ごしたいと思います。

●知事 ありがとうございます。
私は、映画でも取り上げられてい
るように、人口減少への対策を一層強
化していきたいと思っています。それ
に加えて、DX（デジタル・トランスフォー
メーション）の推進や、半導体をはじめ
めとする成長産業の誘致・育成にも
力を入れて取り組み、地域経済の活
性化を図っていききたいと思います。

県民の皆さんへの メッセージ

●知事 最後に、県民の皆さんへメッ
セージをお願いします。

●井上さん 今回、気仙沼をはじめ宮
城の皆さんにたくさん協力いただ



新型コロナウイルスのパンデミックで世界中がロック
ダウンに追い込まれた2020年。リモートワークを
機に東京の大企業に勤める釣り好きの晋作（菅田将
暉）は、4LDK・家賃6万円の神物件に一目惚れ。
何より海が近くて大好きな釣りが楽しめる三陸の町
で気楽な“お試し移住”をスタート。仕事の合間には
海へ通って釣り三昧の日々を過ごす。東京から
来た〈よそ者〉の晋作に、町の人たちは気が気でな
い。一癖も二癖もある地元民の距離感ゼロの交流に
とまどいながらも、持ち前のポジティブな性格と行
動力でいつしか溶け込んでいく晋作だったが、その
先にはまさかの人生が待っていたー？！

『サンセツ・サンライズ』
監督：岸善幸
脚本：宮藤官九郎
出演：菅田将暉、井上真央、中村雅俊、三宅健、
池脇千鶴、竹原ピストル、小日向文世ほか
配給：ワーナー・ブラザーズ映画
© 楡周平 / 講談社 © 2024 『サンセツ・サンライズ』製作委員会

井上 真央

1987年神奈川県出身。『八日目の蝉』
（11年）、『謝罪の王様』（13年）、『白ゆき
姫殺人事件』（14年）、『カッパン』（19年）、
『二度も撃つません』（20年）、『大コメ騒
動』（21年）、『わたしのお母さん』（22年）な
ど多数の作品に出演。

村井 嘉浩

大阪府豊中市出身。防衛大学校を卒
業後、陸上自衛隊東北方面航空隊に
ヘリコプターパイロットとして配属
される。1992年松下政経塾入塾、
1995年から宮城県議会議員を務
め、2005年11月から宮城県知事に
就任。現在5期目。



デジタル身分証アプリ

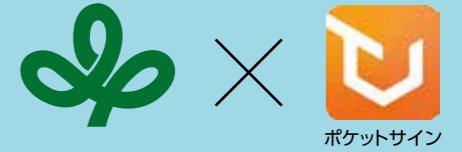

ミニアプリの紹介

1月1日現在、8つのミニアプリをご利用いただけます。災害時以外でも「便利だな」と思っただけの日常使いのサービスを提供できるよう、今後も機能の充実とバージョンアップを目指します！

NEW
防災 **みやぎ防災**

自然災害が発生し、避難が必要になった場合にお知らせが届きます。避難所に着いたら、二次元コードを読み取るだけで、入所受け付けができます。避難所生活に必要な救援物資のアンケートを行う際にも活用します。

NEW
みやぎポイント **みやぎポイント(みやポ)**

ポイントをもらって、県内のお店で買い物などに利用できます(1ポイント=1円)。抽選で3000ポイントが当たるキャンペーン(下記参照)を実施していますので、ぜひご登録ください。

NEW 2/28まで
みやぎまるっとポイントラリー

県内の観光施設やスキー場、宮城オルレコースなど、60カ所をスポットとした「デジタルポイントラリー」に参加できます。集めたポイントに応じて、抽選で旅行券などが当たります。



NEW
宮城県からのお知らせ

イベントや生活に役立つ県政情報が届きます。住所や年齢などに応じて情報が届くほか、興味・関心のある分野の情報を選ぶこともできます。

インフラ通報

道路や河川の損傷などを発見した場合に、写真を撮って通報する際に利用できます。

みやぎ健康ウォーク

毎日の歩数を計測し、距離や消費カロリーを確認できます。年代別や市区町村単位で歩数を競い合うランキング機能があり、楽しみながら運動量を増やせます。

原子力防災

原子力災害時に避難先情報などのお知らせが届きます。
※女川原子力発電所周辺の地域にお住まいの方が対象です。

アンケート

県からの各種アンケートに簡単・安全に回答できます。

みやぎポイント抽選キャンペーン開催中!

県内に住む方が「みやぎ防災」と「みやぎポイント」アプリの両方を登録すると、抽選で20万人に3000円分のポイントが当たるキャンペーンを行っています!

さらに、1月25日(土)まで「みやぎポイント」アプリの友達紹介機能で、5人紹介すごとに500ポイントが2回までもらえます。

抽選期間 1月25日(土)まで
※抽選に外れた場合は、1月31日(金)に自動的に再抽選が行われます(操作不要)。

ポイント利用期間 1月6日(月)～2月28日(金)
※利用できる店舗は、県ホームページやアプリでご確認ください。

詳しくはこちら



問 デジタル身分証アプリコールセンター ☎(0120)110009(午前9時～午後5時30分(祝日・年末年始を除く))
問 デジタルみやぎ推進課 ☎022(211)2481

県は、令和6年4月からデジタル身分証アプリ「ポケットサイン」の本格運用を開始しました。

マイナンバーカードに登録された氏名や住所などの情報による本人確認の機能を、災害時の避難や買い物などのさまざまな場面で応用し、皆さんの生活をより快適にします。災害時には、避難指示などの情報の受信や、二次元コードによる避難所受け付けを行うことができ、平常時には、健康管理や買い物でのポイント利用など、日常生活に役立つサービスを利用できます。

今後もデジタル身分証アプリの普及を進め、災害時と平常時の両方で県民サービス向上を目指します。



1 ユーザー情報

マイナンバーカードの最新の基本4情報(氏名・住所・生年月日・性別)が掲載
※マイナンバー(個人番号)は掲載されません。

2 二次元コードの読み取り

避難所受け付けやポイント利用などの際に使用

3 ミニアプリ

ユーザーの属性に応じたさまざまなサービスが利用可能

4 プッシュ通知

ミニアプリからのお知らせを受信

※画面はイメージです。実際に表示される内容とは異なっています。

インストール

インストールして使ってみよう



登録に必要なもの

- NFC対応スマートフォン
- マイナンバーカードと暗証番号

スマホで簡単!

普及キャンペーン

登録をお手伝いします

インストールから登録・利用までをお手伝いする「相談会」を県内各地で開催中!
この機会にぜひアプリをご登録ください。

- 相談会の実施日程
 - インストールの手順
- など詳しくはこちら



2年連続 借金減

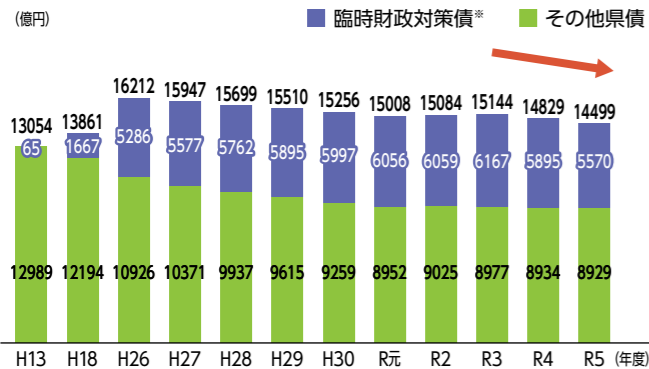

臨時財政対策債*が減少したことや県債の発行を抑え気味にしてきたため、県の借金である県債残高の総額は、2年連続で減少しています。

※国の財政事情により交付されなかった地方交付税の代わりに発行する県債。後年度に国が交付税を措置して返済する。

2年連続 歳出減

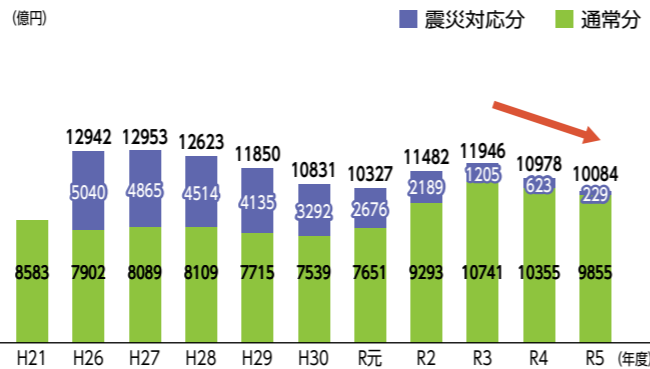

震災対応分は、ハード面の復旧・復興事業の進捗により減少し、通常分は新型コロナウイルス感染症対策費などが減少したため、全体として2年連続で減少しています。

都道府県平均を下回る将来負担

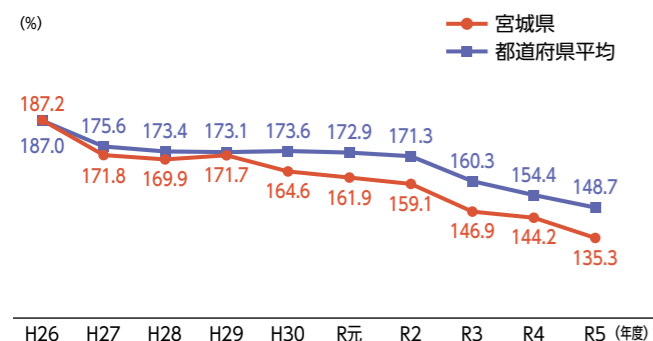

将来、財政を圧迫する可能性の度合いを示す将来負担比率*は135.3%で、9年連続で都道府県平均を下回っています。

※高いほど借金(県債)や将来支払いする可能性のある負担などの割合が大きい。財政状況悪化により財政の健全化が必要となる基準は400.0%。

貯金は微増

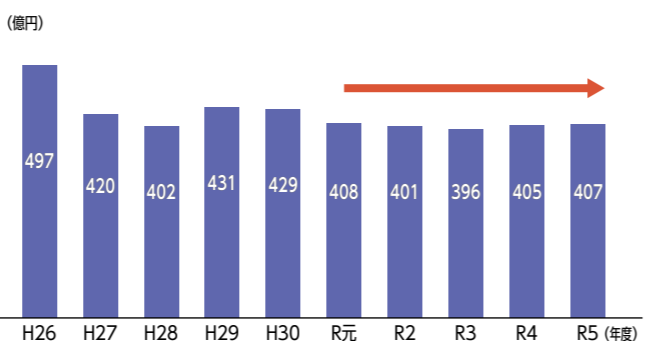

県の貯金に相当する財政調整関係基金の残高は、前年度と比べて2億円増加の407億円となり、2年連続で増加しました。

「宮城の将来像」の実現と持続可能な財政運営に向けて

東日本大震災からの復旧・復興に向けては、被災者の心のケアなど実情に応じたきめ細かな対策に継続的に取り組んでいく必要があります。

また、高齢化に伴い社会保障関係経費が増加している中で、物価・賃金・金利といった価格の上昇にも適切に対応しながら、大規模化・多様化する自然災害への備えが求められるなど、さらなる財政需要が見込まれるため、県財政を取り巻く環境は引き続き厳しいことが予想されます。

今後も、新たに策定する財政運営戦略に基づく対策を着実に実施し、「新・宮城の将来ビジョン」に掲げる「宮城の将来像」の実現と持続可能な財政運営に向けて、全力で取り組んでいきます。

柔軟な予算配分が難しい状況が続く

県が自由に使えるお金のうち、人件費や借金返済に充てるお金(公債費)など、支出が避けられない必要な経費が占める割合(経常収支比率)は、96.7%と依然として高くなっており、柔軟に予算を配分することが難しい状況が続いています。

(令和5年度の全国平均: 92.5%)

令和5年度普通会計決算

「新・宮城の将来ビジョン」のスタートから3年目となった令和5年度は、どの分野で重点的に事業が実施されたのか、県の財政状況はどうだったのか。令和5年度決算の概要をご紹介します。

令和5年度の決算額

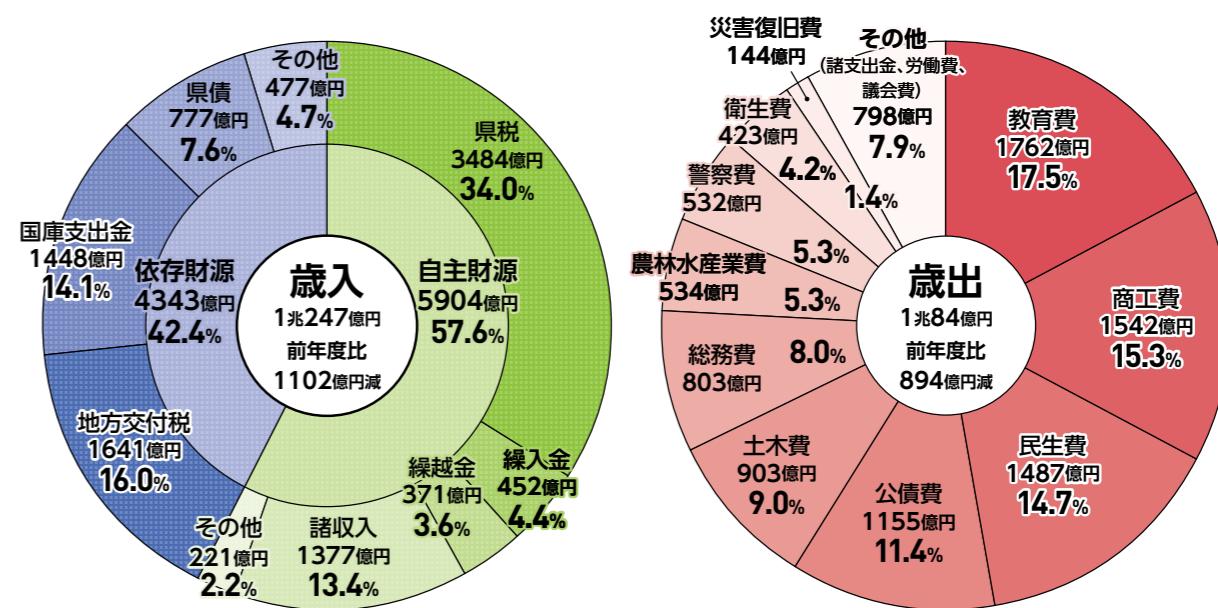

(注) 普通会計とは、一般会計と特別会計を合算して、会計間のお金の移動を控除したものです。地方公共団体ごとに設置されている特別会計が異なることから、統一した基準の下に自治体間の財政比較を行うことができるようにするために、地方財政の統計上で用いられる会計区分です。
(注) 項目ごとの四捨五入のため、合計が一致しません。

一般会計および特別会計の決算はこちら



令和5年度の主な取り組み

若者の県内定着

- 女性活躍に向けた若年女性層の就職・定着の推進
- 女性の新規就農者確保に向けた農業体験の実施、女性農業者の就業環境整備への支援
- 各圏域の実情を踏まえた若者の流出防止・定着や移住定住に向けた支援の推進



デジタル技術のフル活用に向けたDXへの投資

- デジタル技術を活用した生産性向上に取り組む中小企業などに対する支援
- 遠隔授業の実施による個別・最適な学びの推進
- 円滑かつ迅速な住民避難の実現に向けた避難支援用アプリの導入



子ども・子育てを社会全体で支える環境整備

- 加瀬沼公園におけるプレイパーク整備およびプレイリーダーの配置
- 県産木材を活用した置き型授乳室などの設置促進に向けた支援
- 地域の実情に応じた少子化対策を行う市町村への総合的な支援

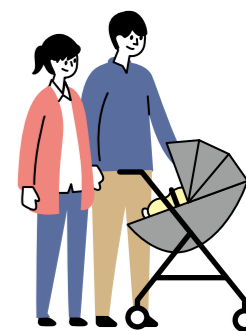

物価高騰対策

- LPガス利用者の負担軽減に向けた支援
- 学校給食の食材価格高騰分への助成
- 中小企業の特別高圧電気料金や、医療機関、社会福祉施設の光熱費などの支援



財政課 ☎022(211)2312

ものづくり企業奨学金返還支援制度

ものづくり企業とそこで働く若者を応援!

県は、県内ものづくり企業の人材確保と若者の県内定着を図るため、従業員への奨学金返還支援を行うものづくり企業とそこで働く若者に対し、奨学金の返還を支援する事業を実施しています。

企業の皆さん、若手人材の確保や定着には、県の補助金制度をぜひご活用ください。そして、県内での就職を目指す学生などの皆さん、奨学金返還の支援が受けられるものづくり企業で、新たな一歩を踏み出してみませんか？

企業の皆さん

若手人材確保を応援!

従業員1人当たり

最大 135 万円補助

(年間22万5千円×最長6年)

導入企業募集中!



補助や認定申請の詳細はこちら

※経費の一部としての課税優遇があります。

補助の概要

従業員への奨学金返還支援を行う「ものづくり企業」に対し補助します。

補助対象企業	<ul style="list-style-type: none"> ● 県内に本社を有するものづくり企業 ● 県内に支社・工場などを有し、勤務地を県内に限定した採用を行っているものづくり企業 		
支援対象従業員	補助対象企業に正社員として採用される方 ※高卒者・中途退学者も対象。既卒者は卒業後4年以内の就職者が対象 ※企業が県から認定を受けた後に採用される方		
支援対象奨学金	<ul style="list-style-type: none"> ● 日本学生支援機構の第一種奨学金(無利子) ● // 第二種奨学金(有利子) ● 宮城県高等学校等育英奨学資金 		
補助率	1/2(企業から従業員への支援額の1/2を県が補助)		
補助上限額(6年間)	従業員	企業から従業員への支援総額	県から企業への補助総額
	大卒など	270万円	135万円
	高卒	54万円	27万円
補助期間	最長6年		

学生の皆さん

県内で働きたい若者を応援!

就職後の6年間で

最大 270 万円支援

(年間45万円×最長6年)

※企業の支援内容により実際の金額は異なります。

支援の要件

- 県が認定した「ものづくり企業」に正社員として採用される方
- 対象となる下記奨学金の貸与を受けていた方
日本学生支援機構の第一種奨学金(無利子)、宮城県高等学校等育英奨学資金
日本学生支援機構の第二種奨学金(有利子)
- 採用日において高校・大学などを卒業・修了した日から4年を経過しない方

メールアドレス登録学生募集

認定企業の情報や県の就活イベント情報が届きます。



登録や支援の詳細はこちら

認定企業の紹介

学生時代に貸与された奨学金の「返還支援」を行う認定企業をご紹介します。



HPで随時公表

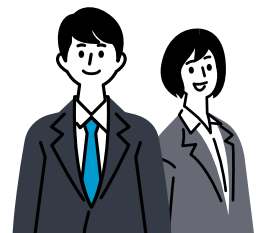

ものづくり企業とは

食品製造業や電子部品などの製造業、ソフトウェア業、機械修理・機械設計などの設計や製造、修理と密接に関連する企業のこと。

産業人材対策課 ☎022(211)2764

宮城の魅力を
全国に発信！

みやぎ絆大使 新たな大使をご紹介します

県は、宮城の魅力を全国に向けて発信するため、本県にゆかりがあり、県外に居住されている方々に、「みやぎ絆大使」に就任いただき、県のPRにご協力いただいています。1月1日から第11期(任期3年間)がスタートし、総勢106人になりました。今回、新たに大使に就任した11人の皆さんから、県民の皆さんへメッセージをいただきました。

※五十音順



仙台市
出身

いんどかりこ

印度カリ子 さん

スパイス料理研究家

宮城は海の幸、山の幸に恵まれており豊かな県だと思っています。故郷宮城の素晴らしさを全国へ発信できるよう頑張ります！



名取市
出身

おのであ たいし

小野寺 太志 さん

プロバレーボール選手

日頃よりたくさんの方の応援、サポートをいただき本当にありがとうございます。地元宮城県の発展のために、僕自身にできることがあれば全力で取り組みます。一緒に盛り上げていきましょう！



仙台市
出身

© Uuum

かつふみ さん

動画クリエイター

僕が育った宮城県の魅力はまだ全国に広まりきれていないので、活動の中で宮城ネタを入れながら、発展に貢献できるよう精一杯頑張ります。一緒に宮城を盛り上げましょう！



多賀城市
出身

ごうこ すなお

郷古 廉 さん

ヴァイオリニスト

生まれ育った故郷とこのようなつながりを持つことができ、大変光栄に思います。これからも音楽の魅力、そして宮城県の魅力を発信していきたいと思っています。



気仙沼市
出身

ささき りかこ

佐々木 莉佳子 さん

モデル・アーティスト

私の大好きな地元宮城県の魅力をもっと多くの人に知ってもらい、もっともっと盛り上げていけるように頑張ります！よろしくをお願いします！



石巻市
出身

しょうじ てるあき

庄司 輝秋 さん

映画監督・脚本家

宮城や石巻の風景や人々が、私の創作の源です。故郷を舞台にした物語が皆さんの心に小さな響きとして届けば幸いです。



仙台市
出身

たまだ しおり

玉田 志織 さん

女優

私は宮城県で生まれ育ち、16歳まで住んでいました。大好きな宮城県の魅力を多くの方にお届けしていきます！



仙台市
出身

はりもと みわ

張本 美和 さん

卓球選手

これからも宮城県の皆さんに応援していただけるよう練習に励み、結果を残していきたいです。よろしくをお願いします。



宮城県
出身

みやせ りゅうじ

宮世 琉弥 さん

俳優・アーティスト

今回みやぎ絆大使に任命されたこと、非常に光栄です。宮城の魅力を世界中に発信し、多くの方々が訪れるきっかけを作れたらと思っています。



富谷市
出身

もり はるか

森 遥香 さん

フリーアナウンサー

富谷市出身、元 KHB アナウンサーとして育てていただいた故郷みやぎ。絆大使として恩返しできる機会をいただきうれしいです。歴史好きやアニメオタクも生かして宮城を応援していきます！



仙台市
出身

わたなべ けいすけ

渡邊 圭祐 さん

俳優

25年間過ごし、自分の全てを形成していただいた宮城県。肌で感じてきた魅力をより一層広めていけるように、これまで以上に努めていきたいと思っています。

第11期 みやぎ絆大使の 皆さん

ホームページでご紹介していますのでぜひご覧ください！



問 広報課

☎022(211)2285

森井社長に伺う東北楽天ゴールデンイーグルスの20年とこれから

球団創設20年を迎えた、東北楽天ゴールデンイーグルス。株式会社楽天野球団 森井誠之代表取締役社長にお話を伺いました。



Q1 2024シーズンを振り返ってください。

A1 20年という節目だったので、これまで関わってきた方々やOB選手と連絡を取り合う機会が多かったですね。もう一度みんなで盛り上げていこうという雰囲気生まれ、次の20年に向けてすごく大きな財産になったと思います。交流戦初優勝も、20年という節目に花を添える大きな出来事でした。

Q2 この20年間で印象に残っている出来事・エピソードを教えてください。

A2 まずは、仙台を本拠地とした球団が宮城にできたということです。球場も、ユニフォームも、人も、事務所もないゼロからのスタートでした。県民の皆さまの協力なしでは絶対にできなかったですね。振り返れば振り返るほどすごいことだったと思います。そして、東日本大震災。発災当時、私たちにできることは何かと考え、非常用電源を使用して携帯電話を充電できる場所を設け、職員全員で対応しました。球場という場所が、県民の皆さまに少しでも寄り添える場所として存在できたことは大きな意義があったと思っています。

Q3 森井社長の熱い思いを聞かせてください。

A3 プロスポーツが果たす役割を我々も自問自答しながら取り組んでいます。非常事態時に一番必要なものは、インフラや物資であり、その段階ではプロスポーツは必要なものではありません。しかし、徐々に回復していく過程で、喜び、生きがいというものを見つけたいのが人間で、その役目を果たせるのがプロスポーツだと思っています。

昨年は、サヨナラ勝ち目前で地鳴りのような応援の場面が何度もありました。あの熱狂を体感したら誰もが「また行きたい」と感じるはず。そうした空間を作り出すことが、我々の使命だと感じています。昨年はクライマックスシリーズへの進出を逃し、悔しい思いをしましたが、次こそは宮城であの熱狂を味わっていただきたいです。

2013年の日本一以降、ファンの皆さんも10年分のフラストレーションがたまっていると思いますので、それが爆発したら、きっと球場の歓声が仙台駅まで響くほどの盛り上がりになると思いますね。

Q4 今後の目標を教えてください。

A4 目標は優勝です。選手にも、絶対優勝するんだと普段から言い続けています。そしてお客さまにいっぱい入っていただくこと。これも、すごく重要なことだと思っています。昨年は一昨年に比べて、30万人ほど増え、多くのお客さまに来ていただきました。そういったファンの方々にも、また行きたいと思っていただける球場づくり、チームづくり、環境づくりをしていきたいと思っています。

Q5 最後に県民の皆さんにメッセージをお願いします！

A5 県内にはプロスポーツチームが4つもあります。全国に12球団しかないプロ野球チームの一つが宮城にある。これは、ぜひ誇りに思っていたきたいですし、そのためにも、みんなに自慢できるチームとスタジアムにしていきたいと思っています。アットホームなチームとしてもらえるような雰囲気を作っていきます。ぜひお気軽に球場に遊びに来てください。



株式会社楽天野球団 代表取締役社長 森井 誠之さん

2007年1月 株式会社楽天野球団 入社
 2013年3月 同上 執行役員営業部長
 2018年2月 楽天ヴィッセル神戸株式会社 事業本部長
 2019年7月 同上 取締役副社長 執行役員事業本部長
 2022年3月 楽天グループ株式会社 退職
 2022年7月 株式会社仙台89ERS 代表取締役会長
 2023年8月 現職

取材後記 本インタビューは、「メルマガ・みやぎ」の20周年記念特集として、同じく、20周年を迎えた東北楽天ゴールデンイーグルスの森井社長にお話を伺いました。

インタビュー中、森井社長が、東北楽天ゴールデンイーグルス、ひいてはプロスポーツにとっても熱い思いを持たれている方ということを強く実感しました。

森井社長の言葉にもあるように、ファンとしても目標は「優勝」。球場の音が仙台駅まで届く日が来ることを信じています！

CHECK!

メルマガ1040号でもインタビュー記事を掲載しています！



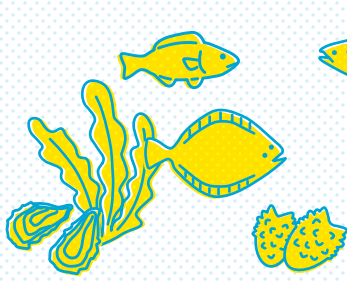

おいしいものがたくさん!

まんぷくみやぎ

宮城県には全国に誇るおいしい食材がたくさんあります。今号は水産物をご紹介します。



加熱すると鮮やかな緑色に!

生ワカメや生メカブは、さっと熱湯にくぐらせると、茶色から鮮やかな緑色に変わります。生のワカメやメカブが出回るこの時期は、ぜひ「しゃぶしゃぶ」などで変化の瞬間を楽しんでみてください。



ワカメ・メカブ



宮城の海は、栄養が豊富で、とても品質の良いワカメが育ちます。外洋で育てられたワカメは肉厚でシャキシャキと歯応えが良く、内湾で育つワカメは柔らかいのが特長です。

メカブは、ワカメの根元にあるひだ状の部分で、ネバネバした食感が楽しめるおなじみの健康食材です。ビタミンやミネラル、食物繊維などが豊富で、カロリーも控えめな、宮城の豊かな海からの贈り物です。

年末から春先にかけては、採れたての生ワカメや生メカブを味わえますので、ぜひご賞味ください。

POINT

具は加熱しない
ワカメや生のイカの食感・風味を生かす

おいしいレシピ!

ワカメとイカのスパゲティ



材料(4人分)

- ポイル塩蔵ワカメ … 60g
- 刺身イカ … 1杯分
- たらこ … 1本
- 玉ねぎ … 1/4個
- オリーブオイル … 大さじ5
- 塩・こしょう … 少々
- パスタ … 250g
- カイワレ … 適宜
- レモン … 適宜
- しょうゆ … 適宜

(1人分 / 434cal 食塩相当量2.1g) ※この表示値は目安です。

作り方

- ①水で戻したワカメを細かく刻んでボウルに入れ、細切りにしたイカ・ほぐしたたらこ・みじん切りの玉ネギ・オリーブオイル・塩・こしょうを混ぜ合わせる。
- ②パスタを茹でて湯切りし、①のボウルに入れて手早く合わせる。カイワレやレモンを添えて盛り付ける。お好みでしょうゆを垂らしてもOK。



県のおいしい水産物を皆さんにもっと知ってもらい、食べてもらうため、毎月第3水曜日を「みやぎ水産の日」と定め、宮城の水産物を学ぶ機会や、食べるきっかけになるようPRしています。詳しくはホームページをご覧ください。

ホームページはこちら



ASC認証牡蠣



南三陸町のラムサール条約湿地に登録された志津川湾では、国内初のASC認証を取得したマガキの養殖が盛んに行われています。ASC認証とは、自然や資源保護に配慮し、安全で持続可能な養殖事業のみが取得できる国際認証制度です。県漁協志津川支所と戸倉出張所の生産者が育てるマガキは、養殖密度を減らすことで、より多くのミネラルを吸収します。1年という短い期間で出荷が始まるため、フレッシュな味わいとクリーミーな食感が特長で、10月から6月までは生でも食べられます。漁師さんが愛情を込めて育てたカキをぜひご賞味ください。

☎南三陸町農林水産課 ☎0226(46)1378



第20回花山雪っこまつり

栗原市花山で、さまざまな雪遊びを楽しめるお祭り「花山雪っこまつり」が開催されます。今回で20回目となるこのイベントでは、スノーモービル乗車体験、そり・チューブ滑り、スノーシュー体験、雪上ドッジビーなど、雪に直接触れて楽しめるイベントが盛りだくさんです。雄大な自然の中で、雪遊びを楽しんでみませんか。

※積雪状況や天候などにより、プログラムが変更になる場合があります。



- 日 2月1日(土)・2日(日) 午前10時～午後3時
- 所 国立花山青少年自然の家
- 問 花山雪っこまつり実行委員会 (国立花山青少年自然の家) ☎0228(56)2311



【期間限定】 焼きがき小屋



豊かな自然と長い養殖の歴史で培った技術によって、身が大きく濃厚なカキが60分間食べ放題。施設近くでは奥松島遊覧船も運航していますので、ぜひ併せてお楽しみください。

- 日 2月頃まで ※カキの収穫状況により開催時期が変更になる場合があります。
- 所 あおみな内 (東松島市宮戸字川原5-1)
- 問 奥松島遊覧船案内所 ☎0225(88)3997

豊里駅前 冬の蛸通り



JR陸前豊里駅前周辺の街路樹がイルミネーションで彩られます。ささやかな光は「蛸」のように、家路を急ぐ人々の心に灯り、今ではすっかり冬の風物詩となりました。優しい冬の蛸の光、大切な方とぜひ訪れてみてください。

- 日 1月31日(金)まで 午後5時～9時
- 所 JR陸前豊里駅前
- 問 豊里駅前冬の蛸通り実行委員会 ☎0225(76)3274

スノーファンタジー @やくらい冬まつり2025



やくらい高原を会場に、スノーシュー・雪上バナナボートのアウトドアスポーツ体験や雪壁アートなど、冬ならではの雪遊びができる加美町の冬のイベントです。今年は「かみっ子雪あかり」と「アチ花火」を同時開催し、子どもから大人まで一日中楽しめます。

- 日 1月25日(土) 午前10時～午後8時
- 所 やくらい地区
- 問 スノーファンタジー@やくらい実行委員会 (加美町商工観光課内) ☎0229(63)6000

ひなの郷せんなん



仙南地域では、1月下旬から木製雛人形の「こけしびな」や歴史ある「享保びな」の展示など、特色あるひな祭りイベントが各地で開催されます。大河原地方振興事務所では、それらのひな祭りイベントを「ひなの郷せんなん」として一体的にPRしています。2月からひな祭りイベント開催施設などを巡るスタンプラリーも実施しますので、併せてお楽しみください。

- 問 大河原地方振興事務所 ☎0224(53)3182



冬の風物詩 せり鍋



©名取市観光物産協会

令和6年3月にGI制度に登録された「仙台せり」は県内産の約7割が名取市で生産されているブランドです。根っこの部分まで丸ごと食べられるのが特長で、10月から3月は「せり鍋」で食べるのがお薦めです。葉・茎・根のそれぞれ違った味や食感を味わえます。シャキシャキとした歯ごたえと豊かな風味をぜひ堪能ください。

- 問 名取市商工観光課 ☎022(724)7149



凡例
 日 日時、期間 人 定員、募集人数
 所 場所、会場 費 費用、料金 問 問い合わせ

お出かけガイド

開催中

磊々峡もみじのこみちライトアップフォトキャンペーン入賞作品展

日 1月19日(日) ※1月9日(木)は休館日
所 仙台市/秋保・里センター ☎022(304)9151

おおがわら桜イルミネーション

日 2月2日(日)
所 白石川右岸桜堤(尾形橋 - 末広橋間)
問 大河原町商工観光課 ☎0224(53)2659

焼きがき食べ放題

日 2月頃まで 所 東松島市/あおみな内
問 奥松島遊覧船案内所 ☎0225(88)3997

みちのく妖怪めぐり

日 2月24日(月・休) 所 川崎町/みちのく公園
問 みちのく公園管理センター ☎0224(84)5991

いちご狩り

日 6月上旬 所 山元町内
問 山元町農水産物直売所「やまもと夢いちごの郷」
☎0223(38)1888

1月

鹽竈神社松明祭(どんと祭)

日 14日(火)
所 志波彦神社・鹽竈神社境内および神社第二駐車場
問 志波彦神社・鹽竈神社社務所 ☎022(367)1611

インドアガーデン

日 18日(土)~3月2日(日)
所 川崎町/みちのく公園
問 みちのく公園管理センター ☎0224(84)5991

第4回ラムサール志津川湾寒鰯祭り・牡蠣祭り

日 寒鰯祭り:1月19日(日) 牡蠣祭り:2月23日(日・祝)
所 志津川仮設魚市場
問 南三陸町農林水産課 ☎0226(46)1378

鳴子温泉感謝祭2025

日 1月中旬~3月中旬の土日・祝日
所 大崎市/鳴子温泉街(抽選会場:鳴子温泉駅前)
問 鳴子温泉観光協会 ☎0229(83)3441

第28回こけしびなまつり

日 20日(月)~3月3日(月)
所 蔵王町/みやぎ蔵王こけし館
☎0224(34)2385

スノーファンタジー@やくらい冬まつり2025

日 25日(土) 所 やくらい地区
問 スノーファンタジー@やくらい実行委員会(加美町商工観光課内) ☎0229(63)6000

ふゆの手しごと ~AKIU WINTER FESTA~

日 25日(土)・26日(日)
所 仙台市/秋保・里センター ☎022(304)9151

クリスマスローズ展

日 25日(土)・26日(日) 所 道の駅村田
問 (一財)村田町ふるさとリフレッシュセンター
☎0224(83)5505

色麻マルシェ

日 26日(日)・2月16日(日) 所 農村環境改善センター
問 色麻町地域振興課 ☎0229(65)2123



ユネスコ無形文化遺産にも登録されている、古くから伝わる火伏の行事です。

地区の男たちが、裸にわらで作った装束を身にまとい、顔にかまどのすずを塗った姿で、火の神様に化身し、町中の家々に桶の水をかけて火伏を祈願します。

よね 米川の水かぶり

日 2月6日(木) 午前10時30分~11時45分
所 登米市東和町米川地区
問 登米市東和総合支所
☎0220(53)4111

小僧不動の滝寒中みそぎ



日 1月15日(水) 午後7時~
所 栗原市/水神社 小僧不動の滝
問 小僧不動の滝寒中みそぎ実行委員会
☎0228(52)4311

成人を迎えた人や厄年、受験を控えた若者と地域の方々が鉢巻き、ふんどし姿で「家内安全・無病息災・厄払い・五穀豊穰・合格」を祈願し、寒中みそぎを行います。約10mの高さから流れ落ちる滝に打たれる姿は、圧巻の迫力です。

元旦祭



日 1月29日(水) 午前0時~
所 石巻市/金華山黄金山神社
☎0225(45)2301

旧元朝詣り、旧暦にて元日の午前0時より新年をことほぐ祭典です。また、1月29日から2月4日までの一週間を旧正月七朝祭祭典期間として、大護摩祈禱を受けられた皆さんを、特別に御本殿昇殿参拝にご案内いたします。

凡例 日 日時、期間 所 場所、会場 問 問い合わせ

日程・内容などについては変更される場合がありますので、お出かけ前にご確認ください。

問 観光情報発信センター(観光インフォメーションセンター)
☎022(211)2822

えぼし雪上花火大会



日 2月1日(土) 午後7時~
所 蔵王蔵王えぼしリゾート
☎0224(34)4001

毎年恒例の冬の花火大会です。澄みきった冬の夜空に、煌めく約1000発の花火が大輪を咲かせます。スクールインストラクターによるたいまつ滑走も見どころです。

第24回手づくりおひな様展



日 2月8日(土)~3月8日(土)
午前10時~午後4時
所 仙台市/秋保・里センター
☎022(304)9151

古布で制作した手作りの「つりびな」をはじめ、地域の子どもたちや高齢者施設などの皆さんのひな祭りにちなんだ作品が会場を華やかに彩ります。期間中は音楽イベントも開催します。

伊達なバス旅 (3月まで)

仙台駅発着などの日帰り観光バスツアーを実施します。各ツアーの内容や申し込み方法は専用パンフレットや仙台・宮城観光キャンペーン推進協議会ホームページをご覧ください。各旅行会社への事前の申し込みが必要です。申し込みはお早めに!

問 仙台・宮城観光キャンペーン推進協議会
☎022(211)2895
(受付時間:平日午前8時30分~午後5時15分)



パンフレット(紙)をご希望の方はこちら



パンフレットPDFはこちら

1月

雛の宴展

日 下旬~3月上旬
所 白石市/弥治郎こけし村 ☎0224(26)3993

2月

春を呼ぶ裸たるみこし

日 1日(土) 所 一迫地区真坂商店街
問 (一社)栗原市観光物産協会 ☎0228(25)4166

第52回田尻クロスカントリー大会

日 2日(日) 所 大崎市田尻総合体育館週辺
問 大崎市田尻総合体育館 ☎0229(39)3001

雪だるま・雪像コンテスト

日 2日(日) 所 七ヶ宿町内
問 七ヶ宿町観光協会 ☎0224(37)2177

齋理の雛まつり

日 4日(火)~3月30日(日)
所 丸森町/蔵の郷土館「齋理屋敷」
☎0224(72)6636

七ヶ宿GS(ジャイアントスラローム)大会

日 9日(日) 所 みやぎ蔵王七ヶ宿スキー場
問 七ヶ宿スキー場 ☎0224(37)3111

うめがすと鍋まつりin加美

日 11日(火・祝) 所 加美町/中新田花楽小路商店街
問 加美商工会 ☎0229(63)2734

第14回かくだ半宇姫ひなまつり

日 15日(土)~3月3日(月)
所 角田市市民センター ほか
問 かくだ半宇姫ひなまつり実行委員会
(角田市商工観光課内) ☎0224(63)2120

企画展「雛人形」

日 15日(土)~3月9日(日) (月曜休館)
所 角田市郷土資料館 ☎0224(62)2527

七ヶ浜の恵みフェア~新海苔だよ!全員集合!~

日 16日(日) 所 ながすか多目的広場
問 (一社)七ヶ浜町観光協会 ☎022(766)8205

塩釜甚句全国大会

日 22日(土) 所 遊ホール
問 塩釜甚句全国大会実行委員会事務局
(塩竈市商工観光課内) ☎022(364)1165

壽丸屋敷のほっこりおひなさま展

日 中旬~3月中旬
所 白石市/壽丸屋敷 ☎0224(25)6054

猫神祭

日 22日(土)・23日(日・祝) 所 不動尊ラインガルテン
問 丸森町観光案内所 ☎0224(72)6663

「クリスマスローズ」展示即売会

日 2月中(予定) 所 柴田町観光物産交流館さくらの里
問 柴田町観光物産交流館さくらの里
☎0224(87)7101
柴田町農政課 ☎0224(55)2122

白石市



白石市PRキャラクター
ポチ武者こじゅーろう

人と地域が輝き、ともに新しい
価値を創造するまち しろういし

白石市は県南部に位置する城下町で、西に蔵王連峰を擁し、白川の清流など四季折々の豊かな自然に恵まれています。

本市では「第六次白石市総合計画」に基づき、「人と地域が輝き、ともに新しい価値を創造するまち しろういし」の実現に向けて、各種政策を推進しています。

白石市制施行70周年

白石市は昭和29年4月1日に仙南地域最初の市として誕生し、昨年4月1日に市制施行70周年を迎えました。この節目の1年を市民の皆さんと分かち合うため、さまざまな記念事業を実施しており、昨年10月11日には、これまで本市の発展にご尽力いただいた皆さんに感謝の意を伝えるため、「白石市制施行70周年記念式典」をホウ

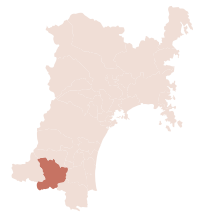

令和6年10月末現在
人口:30,660人
世帯数:14,017世帯
白石市総務課
☎0224(22)1331

イトキユープ大林組コンサートホールで開催しました。

今後も3月のNHKのご自慢公開収録など、さまざまな記念事業を予定していますので、ぜひ白石市にお越しください。



白石市制施行70周年記念ロゴマーク



「白石市制施行70周年記念式典」の様子

涌谷町



涌谷町
公式PRキャラクター
城山の金さん

涌谷町は県北部に位置し、仙台市から約50km、車で約1時間の場所にあります。

篁峯寺「白山祭」

奥州三十三霊場第九番札所として有名な篁峯寺では、1月26日(日)に、千余年の伝統を持ち、県無形民俗文化財にも指定されている白山祭が行われます。祭りのクライマックスである御弓神事では、稚児が矢を射て、その年の天候を占います。

郷土料理「おぼろ汁」が100年フードに認定

涌谷町の郷土料理「おぼろ汁」は、なめらかな食感が特徴のおぼろ豆腐と、シイタケや油揚げを一緒に煮込んだお盆・お彼岸の行事食です。涌谷町のおぼろ豆腐は、江戸時代末期、関西の僧によって作り方が伝授され、それが地域に広がったとされています。各家庭の味・おふくろの味として親しまれて



令和6年10月末現在
人口:14,296人
世帯数:5,975世帯
☎涌谷町企画財政課
☎0229(43)2112

きたおぼろ汁が、地域で世代を超えて受け継がれてきた100年続く食文化として、昨年3月に文化庁から「100年フード」に認定されました。地域で親しまれてきた伝統の味を、涌谷町で味わってみませんか。



白山祭の御弓神事



町の郷土料理「おぼろ汁」

県立施設インフォメーション

サン・ファン館(慶長使節船ミュージアム)

「伊達政宗の黒船」サン・ファン号を未来へつなぐ コンクール応募作品展

第5回「伊達政宗の黒船」サン・ファン号を未来へつなぐコンクールで、全国の小中学生からご応募いただいた想像力豊かな絵画・デザインマークの作品を、新しくなったサン・ファン館に展示します。

📅 1月18日(土)～2月28日(金)

🆓 無料



過去の作品展の様子

〒986-2135 石巻市渡波字大森30-2

☎0225(24)2210

午前9時30分～午後4時30分(最終入館午後4時)
休館日/火曜(祝日を除く)



東北歴史博物館

れきはく講座

1月と3月に「れきはく講座」を開講します。当館の学芸職員が日頃の研究成果を分かりやすくお話しします。

講座内容など詳しくは、ホームページをご確認ください。

📅 1月18日、25日

3月1日、8日、15日

🗓️ 全て土曜

📌 事前申し込みが必要です。各講座の1カ月前からホームページで受け付けます(先着順)。

🆓 無料



東北歴史博物館の外観

〒985-0862 多賀城市高崎1-22-1

☎022(368)0106

午前9時30分～午後5時(発券は午後4時30分まで)
休館日/月曜(祝日の場合は翌日)



加瀬沼公園プレイパーク

子どもの自由な遊びを!

自由な発想で砂遊びや水遊びができるプレイパークで、思い切り遊んでみませんか?

プレイパークの開催日には、子どもの自由な遊びを促し、安全に遊べるようにサポートしてくれる「プレイリーダー」がいますので、ぜひお子さん・お孫さんと一緒に遊びに来てください。プレイパークで遊ぶ子どもを見守りながら休憩できる多目的室やテラスのほか、授乳室などもあります。



プレイパークで遊ぶ子どもたち

プレイパーク開催予定日

1月12日(日)、13日(月・祝)、26日(日)

2月9日(日)、10日(月)

3月9日(日)、10日(月)、23日(日)、24日(月)

〒981-0122 利府町加瀬新堤下7-1

(モリリン加瀬沼公園内)

☎022(767)2723



グランディ・21(宮城県総合運動公園)

トレーニングルーム「ベテランズ」

60歳以上の方はお得にご利用いただけます。

1回券……………330円(税込)

回数券(12回)…3300円(税込)

健康運動教室

自分の体重を利用し、身体の機能改善を目的としたプログラムです。どなたでもお気軽にご参加できます。

📅 毎週火曜

午前10時～11時30分

🆓 有料

(詳しくは下記へお問い合わせください)



トレーニングのイメージ

〒981-0122 利府町菅谷字館40-1

☎022(356)1122

午前9時～午後9時(日曜・祝日は午後5時まで)
休館日/月曜(祝日の場合は翌日)





地域と共生する再生可能エネルギー



地球温暖化が世界的な問題となる中、再生可能エネルギーへの期待が高まっています。再生可能エネルギーの一層の拡大に向けては、地域との共生が重要です。再生可能エネルギーの地域との共生に向けた、県の取り組みの一部をご紹介します。

再生可能エネルギー地域共生促進税

再生可能エネルギーの最大限導入と環境保全の両立を目指すため、全国初となる税を令和6年4月に導入しました。

課税対象 大規模森林開発（0.5ha超）を伴う太陽光・風力・バイオマス発電設備

地域と共生する事業として、市町村や県の認定を受けた場合は、非課税になります。認定を受けるためには、以下のような取り組みが求められます。

POINT

- 地域の住民や産業団体などの意見を聞き、地域貢献策を実施する
- 住民の不安をより低減できるよう、環境、防災、景観などに配慮した事業計画を策定する
- 地域の合意形成を図る など

親子 de 再エネ学習バスツアー

再生可能エネルギーについて楽しく学び、理解を深めていただくためのバスツアーを開催しました。

※令和6年度のツアーは終了しました。

対象 県内にお住まいの小学生とその保護者

- 内容**
- 太陽光発電施設と風力発電施設の見学
 - 風力発電組み立てキットで発電実験
 - 段ボールジオラマを使ったワークショップ など



※本事業はみやぎ環境税を活用しています。

☎次世代エネルギー室 ☎022(211)2332

STOP! 不正送金被害 だまされないで!

不正送金被害は、自分の預貯金口座から他人の口座に不正に送金される犯罪被害です。令和5年は過去最大の被害件数で、昨年も多くの被害が確認されています。

不正送金被害の多くはフィッシング*によるものとみられています。万が一、被害に遭った場合は、すぐに警察や銀行に連絡しましょう。

※フィッシングとは、金融機関などを装い、他の電子メールやショートメッセージで偽サイトへ誘導して個人情報やパスワードなどをだまし取る犯罪です。



クリックしない!

フィッシング対策

- ◎電子メールやショートメッセージに記載されたリンクはクリックせず、公式サイトや公式アプリから確認しましょう。
- ◎ワンタイムパスワードや生体認証などの方法を活用しましょう。

詳しくはこちら



宮城県警の公式「X」はこちら



☎警察本部サイバー犯罪対策課 ☎022(221)7171(代表)

性暴力被害に遭われた方へ

あなたは悪くありません。
話せることから話してみませんか。

性暴力の被害に遭われた方やその家族などのための相談窓口を開設しています。

一人で抱え込まず、まずはお電話でご相談ください。

- 女性相談員が相談に応じます。
- 土曜は、男性相談員もいます。
- 性別を問わず、相談を受け付けています。
- 警察に届け出をしなくても、支援は受けられます。

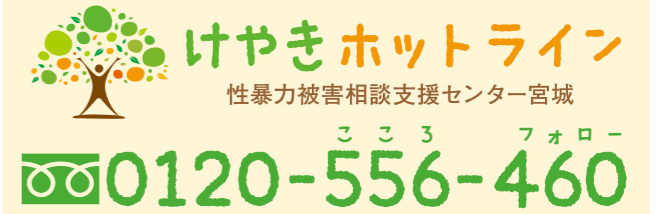

24時間365日受け付け・秘密厳守・相談無料

※下記時間以外は、国の夜間休日コールセンターにつながります。

月曜～金曜…午前10時～午後8時
土曜……………午前10時～午後4時
(祝日・年末年始を除く)



詳しくはホームページをご覧ください

被害者やご家族などの要望に応じて、下記の支援を行います。

電話相談 メール相談 面接相談	付き添い支援	カウンセリング (無料)*	法律相談 (無料)*	医療機関の紹介 医療費の助成*	緊急避難に伴う 宿泊費用の助成*
-----------------------	--------	------------------	---------------	--------------------	---------------------

※無料回数・助成については、諸条件がありますので、けやきホットラインにご相談ください。

☎共同参画社会推進課 ☎022(211)2567

看護師等の離職届出制度 離職された看護職の皆さん「とどけるん」への登録はお済みですか?

離職届出制度とは

平成27年10月から、保健師・助産師・看護師・准看護師の方で、お仕事をされていない方は、「看護師等の人材確保の促進に関する法律」に基づき、都道府県の「ナースセンター」へ届出ることが努力義務化されました。

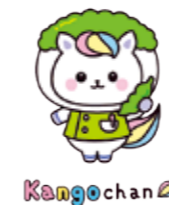

宮城県ナースセンターでは、看護職の多様な働き方とキャリアを支援しながら、新たなスタートを応援します。

「とどけるん」への届け出

届け出は、スマートフォンやパソコンから、専用サイト「とどけるん」へアクセスし、必要事項を入力してください。書面での届け出も可能ですので、宮城県ナースセンターへご連絡ください。



「e ナースセンター」への登録

「とどけるん」への届け出の際は、求人・求職の検索サイト「e ナースセンター」への登録をお勧めします。登録すると、復職に向けた研修や職業紹介相談員によるアドバイスなどの支援を受けることができます。

※eナースセンターはこちら

希望する 希望しない
詳しい話を聞きたい

届出登録

登録は「とどけるん」の届け出画面から

宮城県ナースセンター
〒981-0933 仙台市青葉区柏木2-3-23
☎022(272)8573
✉miyagi@nurse-center.net

相談受付時間
月曜～金曜（年末年始・祝日は除く）
午前8時30分～午後4時30分
※来所相談は予約をお願いします



☎医療人材対策室 ☎022(211)2615



- 凡例
- ①日時・期間
 - ②対象
 - ③問い合わせ
 - ④場所、会場
 - ⑤定員、募集人数
 - ⑥Eメールアドレス
 - ⑦申し込み
 - ⑧費用、料金
 - ⑨ホームページに詳細あり

※日程や申込方法など、各記事のより詳しい内容は、③にお問い合わせください。

印のある問い合わせ先の所在地は、
宮城県庁 〒980-8570 仙台市青葉区本町3-8-1です。
(郵送の際は、問い合わせ先(送付先)の担当課名を記載ください)
(住所は、郵便番号の記載のみでも届きます)

「はたちの献血」キャンペーン

寒さが厳しいこの季節は、献血者が少なくなります。「はたち」の皆さんをはじめ、多くの方の温かいご支援をお待ちしています。

献血は、仙台市内の2カ所の献血ルーム「杜の都献血ルームAOBA」と「献血ルームアエル20」のほか、各市町村を巡回する献血バスで受け付けています。

☎薬務課 ☎022(211)2654



自動車の変更登録はお早めに

自動車税種別割は、毎年4月1日午前0時現在の自動車の所有者に1年分の税額が課税されます。

所有者や住所などに変更があった場合は、運輸支局で車検証の登録手続きが必要です。手続きを怠ると、納税通知書が届かない場合があります。

障害者手帳などをお持ちで、一定の要件に該当する方には減免制度があります。原則、障害者本人所有の自動車対象ですので、所有者変更の登録手続きが済んでいない場合は、3月末までに手続きを行ってください。

☎各県税事務所
☎税務課 ☎022(211)2326



みやぎ水災・地震保険スタートアップ補助金

令和5年4月以降に新たに水災または地震保険・共済に加入された方に最大1万2千円の補助金を交付しています。加入を検討中の方や新たに加入された方は、ぜひご活用ください。

①申請書、契約証書両面写しを郵送またはスマートフォンなどから電子申請

☎復興支援・伝承課 ☎022(211)3433



自転車の飲酒運転根絶

「宮城県飲酒運転根絶に関する条例」が令和6年12月に改正され、この条例の対象が自転車にも拡大されました。自転車を運転する方は、「お酒を飲んだら運転しない」、「運転する時はお酒を飲まない」ことを実践しましょう。また、家族や知人、飲食店の方も、自転車に乗る人にお酒を出したり、お酒を飲んだ人に自転車を貸したりしないようにしましょう。

飲酒運転根絶のためには、県民一人一人の自覚が重要です。自動車と同様、自転車の飲酒運転も「しない・させない・許さない」を合言葉に、飲酒運転を根絶しましょう。

☎地域交通政策課 ☎022(211)2438



ご案内



確定申告はe-Taxで

国税庁のホームページからスマートフォンやパソコンで申告書を作成し、オンラインで確定申告ができます。

さらに、マイナポータルと連携することで給与などの収入に関する情報や、医療費、ふるさと納税などの控除に関する情報を一括取得し、確定申告書の該当項目に自動入力することができます。詳しくは、国税庁ホームページをご覧ください。

☎各税務署
☎県税務課 ☎022(211)2323



宮城県市町村合同インターネット公売の実施

税金の滞納者から差し押さえた動産などを、KSI官公庁オークションサイト上で公売します。

- ①競り 2月3日(月)午後1時～5日(水)午後11時
入札 2月3日(月)午後1時～10日(月)午後1時
- ②1月9日(木)午後1時から27日(月)午後11時までKSI官公庁オークションサイト上での申し込み登録が必要です。詳しくは、KSI官公庁オークションサイトをご覧ください。

☎各県税事務所(県税について)
☎市町村納税担当課(市町村税について)
☎県税務課 ☎022(211)2326



医師、歯科医師、薬剤師、医療業務従事者の届け出

次の対象者は、2年ごとに12月31日現在の状況を厚生労働大臣または知事に届け出る必要があります。提出期限までに忘れずに届け出をしてください。

- ①医師、歯科医師、薬剤師の資格をお持ちの方
 - ②保健師、助産師、看護師、准看護師として医療業務に従事している方
 - ③歯科衛生士、歯科技工士として医療業務に従事している方
- ④1月15日(水)まで

提出先 ①住所地または就業地を管轄する保健所
②③就業地を管轄する保健所
届出書 保健所から就業先に送付、またはホームページからダウンロード

- ①オンラインまたは書面
- ☎①保健福祉総務課 ☎022(211)2507
- ☎②医療人材対策室 ☎022(211)2615
- ☎③医療政策課 ☎022(211)2614



みやぎ食の安全安心消費者モニター募集中

県は、食の安全安心の確保対策の推進に向け、消費者としての役割を自らの行動で積極的に果たす人材を育成することを目的に、「みやぎ食の安全安心消費者モニター」を募集しています。

対象者は？

県内に在住する満18歳以上で、食の安全安心について関心があり、無償で参加できる方

どんな活動をしているの？

- 食の安全安心に関するアンケートへの協力
- 食の安全安心に関する研修会や食品工場見学会・生産者との交流会などへの参加(希望者のみ)
- 県への食の安全安心に関する提言

登録方法は？

電子申請はこちら



Eメール・ファクシミリ郵送の場合はこちらをご覧ください



☎食と暮らしの安全推進課 ☎022(211)2643

消費者みやぎ食の安全安心モニター

食の安全安心に関する正しい知識を学びませんか？登録された方には情報誌「モニターだより」をお送りします。



RAKUTEN EAGLES
2025 SEASON
4月1日(火)
東北開幕!

楽天イーグルス公式ファンクラブ
CLUB EAGLES

LIGHT ライトコースなら 年会費 2,000円

ファンクラブユニフォーム2025
プリント仕様(背番号・背ネームなし)

チケット引換クーポン2枚

チケット先行購入権利(4次)

CLUB EAGLES 特設サイトへ! 詳細は

2025シーズンはQスタに集合!
Qスタをゴールドに染めよう!

ベガルタ仙台
ホームゲームは開幕戦からQスタで開催!!

キューアンドエースタジアムみやぎ

www.vegalta.co.jp

89 仙台89ERSを黄援に行こう!

2月8日(土) 18:05 vs アルバルク東京 ALWAYS
3月12日(水) 19:05 vs 京都ハンナリーズ
3月19日(水) 19:05 vs レンガ北海道
3月29日(土) 18:05 vs 秋田ノーザンハピネッツ

対象試合

抽選で25組50名様にチケットプレゼント!

応募する

株式会社仙台89ERS

TEL: 022-281-8562(平日10:00~18:00/不特定)

- 凡例
- 📅日時、期間
 - 👤対象
 - 🗨️問い合わせ
 - 📍場所、会場
 - 👥定員、募集人数
 - ✉️Eメールアドレス
 - 📄申し込み
 - 💰費用、料金
 - 🌐ホームページに詳細あり

※日程や申込方法など、各記事のより詳しい内容は、🗨️にお問い合わせください。

🌿 印のある問い合わせ先の所在地は、
宮城県庁 〒980-8570 仙台市青葉区本町3-8-1です。
(郵送の際は、問い合わせ先(送付先)の担当課名を記載ください)
(住所は、郵便番号の記載のみでも届きます)

県からのお知らせ

©宮城県・旭プロダクション アニメ むすび丸



みやぎ電子申請サービスが新しくなります

「みやぎ電子申請サービス」は、県への申請や届け出などの行政手続きを、いつでも自宅や職場などからスマートフォンやパソコンで行うことができる便利なサービスです。

2月1日(土)から、キャッシュレス決済などの新しい機能を備えた「みやぎ電子申請サービス」の運用を開始します。これに伴い、現在運用中の電子申請サービスは1月末をもって、終了します。



🗨️デジタルみやぎ推進課 ☎022(211)2476

県議会2月定例会開会

2月12日(水)午後1時から2月定例会が開かれる予定です。本会議や委員会は傍聴できるほか、本会議の様子はホームページでもご覧いただけます。

県議会ラウンジコンサートの開催

出演者 トゥッティー
聖歌隊 tutti♪

演奏内容 合唱

📅2月12日(水) 午後0時15分～0時45分

📍議会庁舎1階

🗨️議会事務局政務調査課 ☎022(211)3592

催し



「北方領土の日」宮城県東松島集会

2月7日は「北方領土の日」です。わが国固有の領土である北方四島返還の実現は、長年にわたる国民の願いです。

北方領土問題に対する理解と関心を深めていただくため、県民集会を東松島市で開催します。ぜひご参加ください。

📅2月7日(金) 午後1時30分～4時

📍東松島市コミュニティセンター

🆓無料

📄不要

🗨️北方領土返還要求宮城県民会議(広報課内)

☎022(211)2285



北方領土
イメージキャラクター
「エリカちゃん」



獣医師の届け出

獣医師の方は、2年ごとに12月31日現在の状況を農林水産大臣に届け出る必要があります。提出期限までに忘れずに届け出をしてください。

📅1月31日(金)まで

📄届出書 農林水産省のホームページからダウンロード

🗨️オンラインまたは書面(最寄りの家畜保健衛生所へ)

🗨️最寄りの家畜保健衛生所

🗨️家畜防疫対策室 ☎022(211)2854



みやぎ女性のキャリア・リスタート支援センター

子育てや家族の介護、不妊治療などの事情で離職した女性の再就職をサポートするための相談窓口を設置しています。

個別カウンセリングでは、専門の女性相談員が働くことへの悩みや不安を聞き、再就職に向けた支援を行います(対面・オンライン選択可)。そのほか、さまざまなセミナーやデジタルスキルアップ講座も開催しています。

各利用に当たっては、専用ホームページより事前の予約が必要です。詳しくはホームページをご覧ください。

🗨️キャリア・リスタート支援センター事務局

☎022(722)0506

🗨️雇用対策課 ☎022(211)2771



灯油の流出事故にご注意

冬季は、ホームタンクから灯油を移し替える際に「目を離してしまう」、「バルブを閉め忘れる」などの不注意による灯油の河川への流出事故が増加します。

灯油の流出は、河川の水環境を汚染するほか、火災の原因にもなります。また、その回収や処理にかかった費用は、原因者の負担になります。

もしも灯油類が流出したら、速やかに県土木事務所、市町村または最寄りの消防署に連絡してください。

🗨️河川課 ☎022(211)3172



この印刷物は
宝くじの収益金で
作成されています。



PCB廃棄物の処分

PCB(ポリ塩化ビフェニル)は健康被害や環境汚染をもたらす有害な化学物質です。古い電気機器に使用されたコンデンサなどにPCBが含まれていることがあり、中には、普段立ち入らない倉庫や物置の奥からPCBを含む電気機器が見つかるケースがあります。PCB廃棄物は法律で定められた期限内に処分する必要がありますので、これらの古い電気機器をお持ちでないか確認をお願いします。

なお、電気機器の確認は、危険を伴う場合がありますので、電気工業者に相談するなど、安全な方法で実施してください。



🗨️廃棄物対策課 ☎022(211)2463

国際電話を悪用した特殊詐欺にご注意

[+1][010]などから始まる国際電話番号を悪用した特殊詐欺が増加しています。

固定電話やひかり電話で、海外との電話が不要な方は、国際電話の発信・着信を無償で休止できます。

警察署や交番などで配布している申込書を「国際電話不取扱受付センター」へ郵送するだけで、簡単に手続きができます。国際電話の利用休止手続きにより、犯人からの電話を直接受けない環境を整え、特殊詐欺被害を防止しましょう。



🗨️警察本部生活安全企画課 ☎022(221)7171(代表)

宮城県最低賃金

宮城県最低賃金は、県内の事業場で働く全ての労働者に適用されます。特定の産業は、特定最低賃金が適用されず。

宮城県最低賃金(時間額) 973円

効力発生日/令和6年10月1日(火)

①鉄鋼業 1059円

②自動車小売業 1036円

③電子部品・デバイス・電子回路、電気機械器具、情報通信機械器具製造業 1012円

効力発生日/令和6年12月15日(日)

🗨️宮城労働局労働基準部賃金室

☎022(299)8841

🗨️雇用対策課 ☎022(211)2771



「マイナ保険証」を基本とする仕組みへ

令和6年12月2日(月)から、紙の健康保険証は新たに発行されなくなり、マイナ保険証を基本とする仕組みに移行しました。切り替えがまだお済みでない方は、マイナ保険証への切り替えをご検討ください。なお、切り替えがお済みでない場合でも、申請不要で届けられる資格確認書で保険診療を受けられます。

※今お持ちの保険証は、有効期限までの間、最長1年間利用できます。



🗨️デジタルみやぎ推進課 ☎022(211)2472

農林業センサス

2月1日現在で、「2025年農林業センサス」を実施します。この調査は、今後の農林業の政策に役立てるために5年ごとに実施される大切な調査です。

1月中旬から調査員が農林業の関係者を訪問して、調査票に経営状況などの記入をお願いします。

調査票に記入された事項については、統計以外の目的には使用されませんので、ご協力をお願いします。

🗨️統計課 ☎022(211)2457



「痴漢・盗撮」撲滅

痴漢・盗撮は被害者の心身を深く傷つける犯罪で、決して許されるものではありません。警察では、警戒活動を強化しています。被害を目撃した方は、ためらわずに被害者に声をかけ、すぐに110番通報してください。

痴漢や盗撮は社会全体の問題です。一人一人が「痴漢・盗撮は絶対に許さない」という気持ちで、社会から卑劣な犯罪をなくしましょう。



🗨️警察本部県民安全対策課 ☎022(221)7171(代表)

精神障害者への旅客鉄道の運賃割引の開始

4月1日(火)から、精神障害者保健福祉手帳をお持ちの方に対する旅客運賃の割引制度が導入されます。割引には、手帳に顔写真の貼付と「旅客鉄道株式会社等旅客運賃減額第1種」または「第2種」の記載が必要です。顔写真や区分の表記がない手帳をお持ちの方は、お住まいの市町村窓口で追加の手続きができます。

割引制度の詳細については、JR各社のホームページをご覧ください。

🗨️お住まいの市町村の障害福祉担当課

🗨️精神保健推進室 ☎022(211)2518



凡例 ①日時、期間 ②対象 ③問い合わせ ④場所、会場 ⑤定員、募集人数
⑥Eメールアドレス ⑦申し込み ⑧費用、料金 ⑨ホームページに詳細あり

※日程や申込方法など、各記事のより詳しい内容は、③にお問い合わせください。

印のある問い合わせ先の所在地は、
宮城県庁 〒980-8570 仙台市青葉区本町3-8-1です。
(郵送の際は、問い合わせ先(送付先)の担当課名を記載ください)
(住所は、郵便番号の記載のみでも届きます)

県からのお知らせ

©宮城県・旭プロダクション アニメ むすぶ丸



【事業所向け】 お得に太陽光パネルを設置しませんか

事業所や工場への太陽光発電導入を希望する事業者を募り、一括発注することで、市場価格よりも安価に購入できる事業を実施します。施工業者は、一定の基準を満たした中から入札により選定されます。

業種や規模を問わず、無料の参加登録で見積もりを確認できますので、ぜひご利用下さい。

①3月31日(月)まで

共同購入事務局 ☎0120(203)500
環境政策課 ☎022(211)2664



森林インストラクター養成講座 受講生募集

選考方法 小論文

受講期間 4月～令和8年1月までの10日間程度
(主に土日・祝日)

①県内在住の満18歳以上で、森林ボランティアなどに積極的に参加できる方

②40人程度(小論文により選考)

③無料

④2月10日(月)までにホームページの申し込みフォームから入力(①申込書②履歴書③小論文「応募動機と抱負」800字)

資料の郵送を希望する場合は、下記までお問い合わせください。



自然保護課 ☎022(211)2676

県立高等技術専門学校 令和7年度入校生一般選考2次募集

科名 ホームページに掲載

訓練期間 1年または2年

選考日(学科・面接) 2月14日(金)

①高等学校卒業生など(卒業見込みの方を含む)

②若干名

③入学者選抜手数料2200円

④1月6日(月)から24日(金)までに、入学を希望する高等技術専門学校へ(求職中の方は、お住まいの地域を担当するハローワークへ)

各県立高等技術専門学校
産業人材対策課 ☎022(211)2762



宮城県第二工業高等学校 電気科特別編入試験

①第2種・第1種電気工事士または第3種電気主任技術者資格取得を目指す高等学校卒業または卒業見込みの方

②3月17日(月)

③若干名

編入学年 第3学年(修業年限2年)

試験内容 作文、数学、面接

出願資格の 2月6日(木)までに必ずお問い合わせください。
事前審査

④950円

⑤2月25日(火)～3月11日(火)
(3月1日(土)～9日(日)を除く)



第二工業高等学校 ☎022(221)5659

宮城県美田園高等学校 入学生・聴講生募集

令和7年度の一期入学生および社会人対象の聴講生を募集します。募集の詳細や手続きについては、ホームページをご覧ください。

出願・ 3月10日(月)～17日(月)(15日(土)を除く)

申込期間 午前11時必着

願書・書類 下記で配布

美田園高等学校 ☎022(784)3572



募集



宮城障害者職業能力開発校 令和7年度受講生2次募集

科名 ①Webデザイン科 ②OAビジネス科
③総合実務科

訓練期間 4月10日(木)～令和8年3月12日(木)

選考日 ①②2月14日(金) ③2月18日(火)

④・⑤①②身体・精神・その他の障害者※の方(知的を除く)・各10人

※「その他の障害者」とは、難病・高次脳機能障害などの診断を受けている方で、手帳をお持ちでない方も対象となります。

③療育手帳所持者・20人

④①②1月20日(月)まで、③1月30日(木)までに
所轄のハローワークへ



宮城障害者職業能力開発校 ☎022(233)3124

みやぎ合同就職面接会

正社員就職を目指す若年者を対象とした就職面接会を開催します。

①①3月に大学院・大学・短期大学・高等専門学校・専修学校・高校などを卒業予定の方

②①の学校を卒業後3年以内の方

③45歳未満の方

④1月25日(土) 午前10時～午後4時

⑤TKPガーデンシティ仙台 アエル21階
(仙台市青葉区)



キャリアバンク株式会社 ☎022(393)6020

宮城労働局職業安定課 ☎022(299)8061

雇用対策課 ☎022(211)2772

みやぎ水産の日まつり

「第49回宮城県水産加工品品評会」の農林水産大臣賞受賞品をはじめ、県内水産加工事業者の特色ある新商品やお薦めの商品が多数販売されますので、ぜひお越しください。

①2月19日(水)～23日(日・祝)

午前10時～午後8時(最終日は午後7時まで)

②JR仙台駅2階ステンドグラス前



水産業振興課 ☎022(211)2954

試験



定時制高等学校 社会人特別選抜入学試験

出願資格 中学校を卒業またはこれと同等以上の学力があると認められ、3年以上勤務またはその見込みがある方(自営業者や家事従事者の方を含む)

検査 および 3月4日(火)または5日(水)に学力検査、面接など(実施日・内容は学校ごとに異なる)を実施し、推薦書・調査書を含め総合的に審査
選抜方法

出願期間 2月10日(月)～14日(金)(祝日を除く)
午前11時必着

④入学者選抜手数料950円

募集を行う高等学校や募集定員など詳しくは、ホームページをご覧ください。

高校教育課 ☎022(211)3649



みやぎゼロカーボン大作戦

2050年までに二酸化炭素排出実質ゼロの目標達成に向けて、県民全体による地球温暖化対策を推進するための環境イベントを開催します。来場者には、先着順で記念品のプレゼントもありますので、ぜひご参加ください。

内容 ドラえもんキャラクターショー
みやぎゼロカーボンアワード表彰式
体験型ワークショップ
フードドライブ など

①1月18日(土) 午後1時～4時

②khh東日本放送ぐりりホール
(仙台市太白区)



環境政策課 ☎022(211)2661

金融・経済講演会2024

内容 講演「年金、勤労、資産のバランスを考える『退職後のお金との向き合い方』」ほか

講師 合同会社フィンウェル研究所代表
野尻哲史氏ほか

①1月18日(土) 午後1時30分～4時10分

②仙台国際センター「橘」(仙台市青葉区)

③200人(先着順)

④1月14日(火)までに、右記二次元コード、電話、ファクシミリ(氏名、住所、電話番号、参加人数を記入)のいずれかにより下記へ



⑤消費生活・文化課

☎022(211)2523 FAX 022(211)2592

県民公開講座「知ってトクする医学の知識」

名取市医師会、県立精神医療センター、県立がんセンターの医師による講座を開催します。各医療分野の専門的な医学の知識を分かりやすく説明します。また、当日は障害福祉サービス事業所や、がんセンターボランティアによる展示販売もあります。

①1月29日(水) 午後1時～4時

②名取市文化会館 小ホール

③100人

④無料

⑤不要

⑥県立がんセンター事務局 ☎022(384)3151





【技術系職種志望者対象】県庁職場見学会

県庁の技術系職員から直接話を聞くことができる職場見学会を開催します。

- 現在、大学・大学院に在学し、県の技術系職種(総合土木、建築、農業、水産、林業、電気、機械、畜産、園芸、農芸化学、福祉、心理、保健師、獣医師、薬剤師)の業務に関心のある方
- 2月13日(木)・14日(金)
- 県庁各課
- 1月24日(金)までにホームページから電子申請



●人事委員会事務局総務課 ☎022(211)3761

第2回オープン・オフィスin宮城県庁

県庁の職員から直接話を聞くことができる職場見学会を開催します。

- 現在、大学・大学院に在学し、県の業務に関心のある方
- 100人(応募者多数の場合は抽選)
- 2月7日(金) 午後1時30分～4時
- 県庁2階講堂
- 県庁各課
- 1月15日(水)までにホームページから電子申請



●人事委員会事務局総務課 ☎022(211)3761

自衛官募集中 宮城地方協力本部



メールでも面談でも相談OK!

労働相談専用ダイヤル

☎022(214)1450

受付時間 月～金 (祝日・年末年始除く)
8:30～17:00

✉ rodosodan@pref.miyagi.lg.jp



広告枠

県庁でのイベント情報



地場産品の展示販売 (県庁1階)

1月

23日(木)・24日(金) セキヤ宿町
28日(火)～31日(金) 山元町



ベリーちゃん コメッチ

2月

4日(火)～7日(金) 仙台地方振興事務所
13日(木)・14日(金) 東松島市
18日(火)～21日(金) 大河原地方振興事務所
25日(火)～28日(金) 丸森町※26日(水)を除く
●午前10時～午後2時(売り切れ次第終了)



カッキー はげ介
はくさい太郎 ねぎっち

※日時は変更になる場合があります。
※毎月第1金・土・日は「食料王国みやぎ地産地消の日」。
豊かな自然が育んだ宮城の食材を味わいましょう!

●食産業振興課 ☎022(211)2815



杜の都信用金庫 県民ロビーコンサート (県庁1階)

1月22日(水) 午後0時15分～45分

出演 / ^{アウロス}Aulos(オーボエによるアンサンブル演奏)
曲目 / 「愛の挨拶」「目覚めよと呼ぶ声あり」ほか



2月26日(水) 午後0時15分～45分

出演 / 仙台フルート協会 杜の都フルートアンサンブル
(フルートオーケストラによる演奏)
曲目 / 「組曲『くるみ割り人形』より花のワルツ」
「行進曲『威風堂々』第1番 二長調」ほか



※曲目は変更となる場合があります。

●消費生活・文化課 ☎022(211)2527



県政広報展示室企画展 (県庁18階)

～1月31日(金)

地域で守る犯罪防止用機器展

「自らの安全は自らが守る」という理念の下、犯罪被害から身を守るための防犯グッズを展示します。

2月3日(月)～3月7日(金)

みやぎ商店街さんぽ展

県内商店街にゆかりのあるものやそれぞれのまちの魅力が詰まった「まちあるきマップ」を展示します。

●午前9時30分～午後4時(土日・祝日を除く)

※展示室での販売はありません。

●広報課 ☎022(211)2285



県政広報ガイド

ラジオ (県からのお知らせ)

- TBCラジオ / (金)午後2時20分～ (土)午前11時45分～
- エフエム仙台 / (月～金)午前10時35分～
- 各コミュニティエフエム



スマホで県政だよりが読みやすい! 「カタログポケット」

見やすい…文字や写真を拡大

自動音声…自動読み上げ

翻訳…外国語対応(9言語)

英語、中国語(簡体・繁体)
韓国語、ベトナム語、ポルトガル語
スペイン語、インドネシア語、
タイ語

県政情報をいつでも簡単・便利に見られるアプリの運用を昨年10月から開始しています。ぜひデジタル身分証アプリ「ポケットサイン」をインストールして、「宮城県からのお知らせ」アプリをご利用ください!

そのほか、県政だよりはホームページ(PDF版)でも公開しています。

編集 | 後 | 記

今号の新春対談でご紹介した映画『サンセット・サンライズ』。映画には宮城の美味しい食べ物がたくさん登場します。中でも、アジのなめろうはわが家の定番メニューの一つですし、寒い季節にぴったりのどんこ汁も大好きな一品です。この映画をきっかけに、ロケ地を訪れて、登場する料理を実際に味わってみたいとなりました。(石)



宮城県への
お問い合わせ

- 宮城県庁 代表電話 ☎ 022(211)2111 (平 日 午前8時30分～午後5時15分)
- 消費生活トラブルに関するご相談 消費生活センター ☎ 022(211)3123 (平 日 午前9時00分～午後5時00分)
(土・日 午前9時00分～午後4時00分)
- パスポートに関するお問い合わせ パスポートセンター ☎ 022(211)2278 (平 日 午前8時30分～午後5時15分)

広告枠



再生紙使用



この号に掲載した広告のお問い合わせ先:
UD FONT (株) 〒072(668) 3275

広告主および広告内容は、県が推奨するものではありません。

みやぎ県政だより

Myagi Prefecture News

令和7年1月1日発行
1月・2月号
(通巻第575号)

発行◆宮城県総務部広報課
〒980-8570 仙台市青葉区本町三丁目8番1号 ☎022(211)2283

ラジオ (県からのお知らせ)

- TBCラジオ / (金)午後2時20分～ (土)午前11時45分～
- エフエム仙台 / (月～金)午前10時35分～
- 各コミュニティエフエム

アプリ版

「カタログ米ネット」
多言語翻訳に対応



広報課
Facebook



メルマガ・みやぎ



宮城県X
(旧Twitter)



視覚に障害のある方のために、点字またはCDによる
県政だよりをお届けしています。
☎宮城県視覚障害者福祉協会 ☎022(257)2022