

# MIYAGI

みやぎ県政だより

令和6年  
[2024年]



7・8

月号

新・宮城の将来ビジョンシリーズ

## PROGRESS

～ともに創ろう、躍進する宮城の未来～

低・未利用魚の利活用に取り組む企業を紹介します(2ページ)

みやぎの人口(令和6年4月末現在)

住民基本台帳人口/2,233,753人(前年同月比-15,982人)	
男/1,089,126人	女/1,144,627人
世帯数/1,049,917世帯(前年同月比+8,423世帯)	

宮城県は、令和6年能登  
半島地震の被災地の復  
旧・復興を応援します。



今号の表紙  
青い空とエメラルドグリーン  
の海

ここは、石巻市網地島の網地白浜海水浴場。  
砂浜は白く、東北有数の透明度を誇る透浅の海はエメラルド  
グリーンに輝いています。  
夏には、海水浴を楽しむ人たちでにぎわいます。



第17回

# 「低・未利用魚」が切り開く 水産業の未来

マルサン松並商店株式会社(塩竈市)

本シリーズでは、県政運営の基本方針「新・宮城の将来ビジョン」において重要な視点として位置付けている「人づくり」「地域づくり」「イノベーション」「SDGsの推進」に焦点を当て、各分野で魅力ある活動に取り組む県内の企業・団体などを紹介していきます。



【写真の説明】1 子ども向け魚料理教室の様子 2 未利用魚のカスベ。ヒレを唐揚げにすると絶品 3 取材日に水揚げされたアンコウ。季節外れのため低・未利用魚扱いに 4 商品開発中の冷凍ミールキット 5 低・未利用魚の加工品(スズキのバター香草漬)

## 再エネ新税スタート

今年の4月から再生可能エネルギー地域共生促進税(通称:再エネ新税)がスタートしました。以前のコラムでも書きましたが、山林の乱開発を防止しつつ再エネ施設を導入できる仕組みをつくるため、山林の多面的利用に最も深く関わっている市町村や地域住民の合意なしに再エネ施設(太陽光発電・風力発電・バイオマス発電)を設置する事業者に課税するという制度を全国で初めて制定しました。一般的に、税を導入する場合には税収の大きさに期待を寄せるわけですが、この税は地域の皆さんが合意して再エネ施設を導入すれば税金が入らない(非課税になる)という風変わりな税です。つまり、理想的には税金がゼロになる姿を目指しているわけです。本来なら規制を強化して乱開発を防ぐべきですが、現在の法律や規則では限界があり、住民との

あつれき 軋轢があっても一定の手順を踏めば設置を許可せざるを得ない状況でした。そこで、ワンルームマンションの増え過ぎを防ぐため、30平方メートル未満のワンルームマンションに課税するという東京都豊島区の制度にヒントを得て、乱開発を抑制する目的の新税を導入することにしました。現在、県内の山林で数多くの再エネ施設整備が進み、結果として山林が荒廃することのないよう、市町村や地域住民の皆さんとしっかり手を携えて取り組んでまいります。

宮城県知事 村井 嘉浩



マルサン松並商店株式会社  
代表取締役社長 松並 恵さん 営業本部長 松並 泰助さん

規格外やなじみの薄さなどで流通しない「低・未利用魚」を有効に活用し、持続可能な水産業の実現に向けて取り組むマルサン松並商店株式会社の松並理恵さんと松並泰助さんにお話を伺いました。

うちに、傷が付いていたり、一般的に知られていなかったりなど、十分食べられるのに値段が付かず、行き場のない「低・未利用魚」が多く存在することを知りました。限られた海の資源を無駄にすることなく、有効に活用したいの思いから、さまざまな取り組みを始めました。

利用魚の品質と味の良さを確保しつつ、地域の文化や食習慣にも配慮した食べ方も提案しています。最近では、電子レンジで温めるだけで手軽においしく食べられる「冷凍ミールキット」の商品開発を行っています。簡単で食べやすく、手に取ってもらいやすい工夫を重ねることで、多くの人が低・未利用魚のことを知り、関心を持ってもらえたら嬉しいですね。

豊漁だったマダラの値段が付かず、漁師の方々が困っていると市から相談があり、水産加工業の我々ならできることがあるのではないかと動き出したのが始まりです。すぐに卸売市場の競りで、値段が付きにくい魚を買取り、加工・販売しました。継続的に市場の競りに通う

買い取った低・未利用魚は、すぐに処理を行い、切り身や開きなどに加工します。加工に当たっては、県水産技術総合センター水産加工開発チームからの技術支援を受けて、試行錯誤しながら取り組んでいます。未

地域と協働した取り組み 昨年9月に、宮城県漁業協同組合七ヶ浜支所と低・未利用魚の利活用に関する業務提携を締結しました。女性部の方々と、「浜のお母さんたちの味」などのストー

リー性を持たせた商品の共同開発や販売を行い、低・未利用魚を売れる魚に変えていきたいと思っています。2月に開催された七ヶ浜町の名産「フリ」を使った料理を競うイベントでは、七ヶ浜町で多く水揚げされるサメに着目し、共同開発した「のりり」のサメカツバーガーがグランプリを獲得しました。イベント後には、「サメの身やフライはどこで買えるのか」などの問い合わせがあり、低・未利用魚の可能性を感じました。

室を年5〜6回開催しています。自分で魚をさばって食べることで、食育や魚食普及につながります。今後は、地域の低・未利用魚を学校給食で提供できるよう取り組んでいきたいです。

り、地球環境保全にもつながります。これらの取り組みが一つのモデルとして他の地域でも広がれば、限りある海の資源を大切にしたい、持続可能な水産業が展開できると思います。東日本大震災を経験したからこそ、生き物全ての命を大事にしていきたいです。

子ども向けの魚料理教室 魚離れが進む子どもたちに、地場の魚を食べてほしいとの思いから、低・未利用魚などをテーマにした料理教

低・未利用魚の需要を増やし、一般の魚と同じように皆さんに買って食べていただくことが目標です。低・未利用魚の利活用を広めていくことで、その価値が上がり、一生懸命働く漁師の方々の生活を守ることにつながります。漁師の担い手不足解消にもつながるかもしれません。もちろん、SDGsの観点からも重要で、食品ロスの削減に貢献することによ

## 運送事業者・荷主事業者にお話を伺いました

### 運送事業者の声

公益社団法人 宮城県トラック協会 庄子会長



#### 2024年問題が運送業界に与える影響

運送業界は、規制緩和に伴う競争激化から、長らくドライバーの低賃金や人材不足といった課題を抱え、長時間労働を前提とした働き方を迫られてきました。労働時間の規制適用により、働き手に選ばれやすい労働環境へと変革が進んでいくと考えています。運べる荷物量の減少が懸念されていますが、物流システムの転換点とも捉えており、皆さんとともに持続可能な物流づくりを進めたいと考えています。

#### 物流を維持していくための取り組み

運送業界はほとんどが中小企業で、経営難などから事業者の廃業が相次いでいます。協会では、事業継続に向けた経営基盤強化に取り組むほか、YouTubeの「宮ト協チャンネル」で、県内ゆかりの著名人やオリジナルキャラクターの「トラ兄妹」が、業界の課題や取り組みを紹介しています。今後は、燃料費や賃金などの上昇を考慮した国の「標準的な運賃」制度の普及を進めたいと考えています。

#### 消費者の皆さんへ

身近な取り組みとしては、宅配の再配達削減があります。荷物の時間指定や配達の前連絡を受ける仕組みなどを活用し、一回で受け取ることで、ドライバーの負担軽減につながります。



### 荷主事業者の声

イオン東北 株式会社 波多野部長



#### 2024年問題への危機感とは?

当社では、物流維持に対する危機感から、社内で啓発活動を進めており、環境改善の機運は高まっていました。

#### 店舗での取り組みは?

配送ドライバーの方は、配送以外にも、積み下ろしや容器回収などの作業も行うため、負担が大きくなっています。そこで、物流を軸に、店舗を挙げて荷物を運ぶ導線や従業員の勤務時間などを見直し、配送ドライバーの方が働きやすい環境づくりに取り組みました。また、トラックの積載率を上げるため、納品時間に幅を持たせ、発注量に応じた配送への切り替えに取り組んでいます。

#### 卸・小売事業者との連携

昨年度、県内外10の事業者が参加する「東北物流研究会」をスタートし、連携を進めています。普段は切磋琢磨する各社が物流の実情を共有し、発注や共同配送など、それぞれの資源の有効活用や負担の軽減を一緒に考えています。成功事例を作りながら、議論を深めていきたいです。

#### 今後について

物流危機への対応は、社会で協力し合いながら、全体としての効率性を高めることが重要です。「お客さまに商品をお届ける」小売業の使命を全うするため、物流の維持に取り組んでいきます。



東北物流研究会の様子

# 知っていますか? 物流の2024年問題

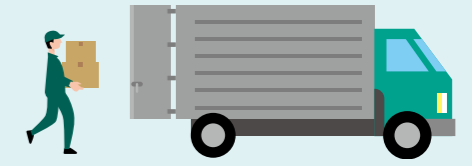

4月から、トラックドライバーに対する時間外労働の上限規制が導入されました。この規制は、トラックドライバーの長時間労働を改善するために行われるものですが、労働時間が短くなることでさまざまな影響が懸念されています。生活を支える物流に、今、何が起きているのでしょうか?

## 2024年問題とは?

トラックドライバーの労働時間が短くなることで、1日に運べる荷物の量が少なくなり、**2030年には東北地方では、約4割の輸送力が不足すると試算されています。**今までよりも荷物の到着が遅れたり、お店や会社に商品が届けられなくなったりするなど、私たちの生活にも大きな影響を与える可能性があります。

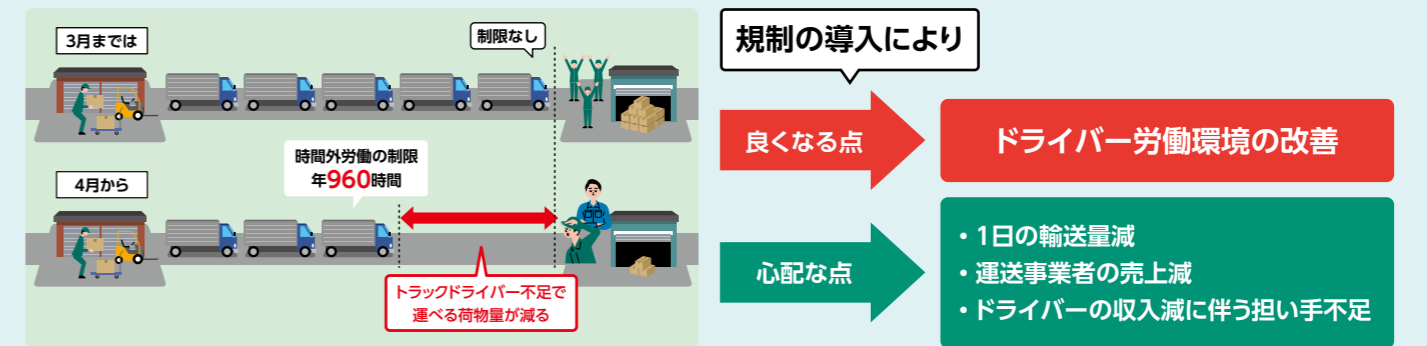

## 2024年問題により心配される影響

### 運送事業者



- 今までどおりの時間や運賃で輸送ができない
- ドライバーの確保が難しい

### 荷主事業者



- 必要なときに必要なものを送ることができない
- 輸送を断られるかも…

### 消費者



- 店の棚にいつもの商品がない
- 翌日配達などの宅配サービスが受けられなくなるかも…

## 持続可能な物流の実現に向けたアプローチ

物流は、より豊かな生活や力強い経済成長を実現するための社会インフラです。持続可能な物流を実現するためには、運送事業者の取り組みだけでなく、荷主事業者や消費者と一体となった取り組みが重要になります。

### 国の取り組み

- ① 商慣行の見直し(荷物の積み下ろし待機時間の削減など)
- ② 物流の効率化(予約システムなど設備投資の促進など)
- ③ 荷主事業者・消費者の行動変容(再配達の削減に向けた取り組みなど)

### 県の取り組み

- ① テレビCMやラジオ放送における広報
- ② 商工団体と連携した普及啓発
- ③ 中小事業者の経営改善に向けたデジタル化の支援
- ④ パートナースhip構築宣言の推進(取引先との共存共栄を図る)など

持続可能な社会の実現 (SDGs)

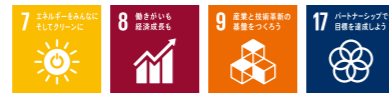

## 荷主事業者・消費者にできることは?

### 荷主事業者ができること

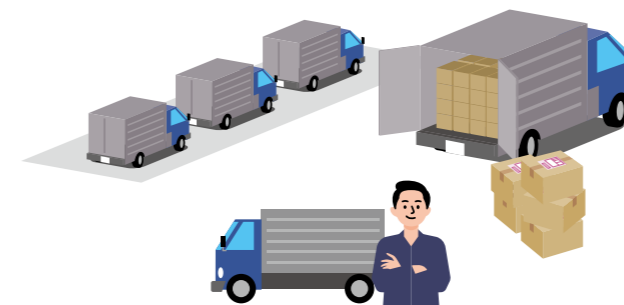

### 私たちができること



荷物の積み下ろしや待機の時間は、1運行平均で約2時間  
→ スムーズに積み下ろしできる環境の整備

再配達は毎月約30万個(宅配便の1割)  
→ 日時指定や宅配ボックス、コンビニ受け取りなどの活用

## よくある特殊詐欺などの手口

### オレオレ詐欺



親族や警察官、弁護士などを装い、事件・事故の解決金などを名目に金銭などをだまし取る(脅し取る)手口。  
最近では、自動音声から始まり、指示に従うと何者かを装った犯人が電話に出て、言葉巧みにだます事例が増えています。

### 還付金詐欺



自治体や年金機構などの職員を名乗って電話をかけ、医療費などの還付金を受け取るために必要な手続きを装い、被害者にATMを操作させ、実際には犯人側の口座にお金を振り込ませる手口。

### 預貯金詐欺・キャッシュカード詐欺盗



警察官や金融機関、百貨店などの職員を装って電話をかけ、キャッシュカードの交換などの名目で、警察官などになりすました犯人が自宅を訪問。被害者が目を離した際に、キャッシュカードなどを盗み取ったり(キャッシュカード詐欺盗)、だまし取ったり(預貯金詐欺)する手口。

### 副業名目の詐欺



インターネットで「誰でも稼げる」などの広告を表示させ、タップした被害者に個人情報を入力を求め、「振り込みをすれば報酬が割増しされる」「あなたのミスで損失が出た」などと振り込みを誘導(要求)し、金銭をだまし取る手口。

### 架空料金請求詐欺(未納料金名目)



インターネットサイト事業者や電話会社などを装い、メールなどで利用料金に未払いがあると通知。「本日中に連絡がない場合は法的手段に移行する」などと不安をあおり、表示された電話番号にかけよう誘導し、電子マネー利用権や現金をだまし取る手口。

### 架空料金請求詐欺(サポート名目)



インターネット閲覧中に「ウイルスに感染しています」などと偽の警告画面を表示させ、不安をあおり、表示された電話番号にかけよう誘導。セキュリティサポートなどの名目で、電子マネー利用権や現金をだまし取る手口。

### SNS型投資詐欺



SNSなどを通じて投資を勧め、投資アプリをダウンロードさせる。うその利益を表示し、投資を継続させながら、投資やその他手数料名目で金銭をだまし取る手口。

### SNS型ロマンス詐欺



SNSなどのやり取りを通じて関係を深め、さまざまな名目で金銭をだまし取る手口。  
恋愛感情や親近感を抱かせて、うその身の上話を作り上げ、同情心に訴えて、金銭の援助を引き出す事例もあります。

自分は大丈夫と  
思っていませんか?

高齢者だけじゃない

# 特殊詐欺 などにご注意を!

## 特殊詐欺などの被害が拡大しています!

特殊詐欺は、被害者に電話をかけるなどして対面することなく信頼させ、指定した預貯金口座へ振り込ませるなどの方法により、不特定多数の人から金銭などをだまし取る犯罪です。その手口は、社会情勢の変化などに応じて、多様化・巧妙化が進んでいます。最近では、インターネットバンキング口座を作らせた上で、多額の預貯金をだまし取るケースも多くなっています。

また、SNSなどを使った「SNS型投資詐欺」や「SNS型ロマンス詐欺」の被害も急増しています。こうした被害は、電話からだけでなく、メール、SNS、インターネットなどから始まり、年代・性別を問わず、被害に遭うリスクが高まっているので、注意が必要です。



みやぎ防犯広報大使  
萌江さん

## 被害に遭わないために

### 対策1 特殊詐欺の入口を封鎖する

番号表示サービスなどを活用し、「知らない番号には出ない、かけない!」「心当たりのないメールやSNSは無視!」を徹底しましょう。

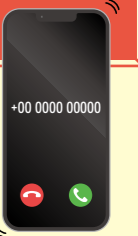

### 今すぐできる! 固定電話対策

#### 防犯機器を活用しよう

警察署では、65歳以上の方を対象に、特殊詐欺電話撃退装置を無償で貸し出しています。

また、県警や一部の市町村では、65歳以上の方を対象に、防犯機能付き電話機などの購入費の一部を補助する事業を実施しています。

#### 国際電話利用契約の利用休止手続

最近、「+」「010」から始まる国際電話からの特殊詐欺が増加しています。海外との電話が不要な方は、発着信を無償で休止できます(対象:固定・ひかり電話)。  
【国際電話不取扱受付センター】 ☎(0120) 210364 (平日午前9時~午後5時)

利用休止の  
申込書は警察署などでも  
配布しています



### 対策2 万が一、だまされた場合に備える

#### ATMでの利用限度額の引き下げ

ご自身でATMの一日当たりの利用限度額を下げることでできます。万が一、被害に遭った場合、被害を最小限に抑えることができます。

#### 高額な現金は自宅に保管しない

タンス預金はせず、金融機関に預けましょう。安全性の高い定期預金を活用しましょう。

### 対策3 不安を感じたらすぐ相談する

日頃から特殊詐欺について話題にし、心配なときは遠慮せず警察に相談しましょう。

警察本部生活安全企画課 ☎022(221)7171(代表)

新しい施設に移転しました

## 聴覚障害者情報センター

宮城県聴覚障害者情報センター（愛称：みみサポみやぎ）は、4月にみやぎハートフルセンターの1階に移転しました。施設内では、字幕映像作品の鑑賞や、聴覚関連の書籍を読むことができます。また、利用者の目的に応じて仕切りを変えられる多目的スペースがあり、相談者のプライバシーをしっかり確保できます。



館内入口



交流スペース



多目的スペース

### 情報発信や相談支援以外にも…



#### みみサポサロン

手話や筆談などのコミュニケーション手段で交流できるサロンをセンターや県内各地で開催しています。予約不要で誰でも参加できます。



#### 意思疎通支援者の養成

聴覚に障害のある方を支援する手話通訳者・要約筆記者・盲ろう者通訳介助員の養成研修を実施しています。

### 宮城県聴覚障害者情報センター (みみサポみやぎ)



〒980-0011 仙台市青葉区上杉3丁目3-1  
みやぎハートフルセンター1階  
午前9時～午後5時（日祝・年末年始を除く）  
☎022(393)5501 FAX 022(393)5502

### 宮城県視覚障害者情報センター



〒980-0011 仙台市青葉区上杉6丁目5-1  
平日・第1・第3日曜日 午前9時～午後5時  
（土日祝・年末年始を除く）  
☎022(234)4047 FAX 022(219)1642

障害福祉課 ☎022(211)2541 FAX 022(211)2597

NEW

視覚や聴覚に障害のある方やご家族のための

## 障害者情報センターが新しくなりました!

視聴覚障害者情報提供施設（視聴覚障害者情報センター）は、視覚や聴覚に障害のある方の相談・支援などを行う施設です。県内には二つの施設が設置されており、専門スタッフが皆さんの来所をお待ちしています。

施設を改築しました

## 視覚障害者情報センター

宮城県視覚障害者情報センターは老朽化に伴い施設を改築し、昨年10月に供用を開始しました。この施設は、視覚障害のある方に対し、情報入手や読書のサポートを行う「視覚障害者向けの図書館」です。点字図書や録音図書の貸し出し、視覚障害者の日常生活などの相談を受け付けています。

また、多くのボランティアの協力により、市販されているさまざまな図書や雑誌を点訳・音訳し、製作しています。ボランティアを育成するための養成講座や研修会を随時実施していますので、少しでもご興味をお持ちの方は気軽にお越しください。



館内入口



機器展示室



ボランティア室

### 新施設の特徴



#### 交流スペースの新設

障害のある方やご家族、ボランティアなどが、くつろいでコミュニケーションを図れるよう、閲覧室を兼ねた交流スペースを新設しました。



#### 録音設備の充実

遮音壁・防音ユニットが導入された録音室・スタジオを4室設置し、より充実した環境で録音図書の製作ができるよう整備しました。



# 就業していない看護職の皆さん その資格、生かしませんか



～ 復職をお考えの方を支援します ～

## 宮城県ナースセンターの取り組み

少子高齢化や医療ニーズの増加に伴い、看護職の需要が拡大している一方で、新たな看護職の確保が課題となっています。

宮城県ナースセンター（※）は、看護職への復職を支援する復職支援研修やハローワークと連携した移動相談、就業相談、無料の職業紹介などを実施しています。

看護職は保健・医療・福祉を支える大切な職業です。看護職の方が資格を生かし、復職やキャリアアップするためのお手伝いをします。

※宮城県ナースセンターは、公益社団法人宮城県看護協会が県の指定を受けて運営しています。

### 復職支援研修

看護師などの資格をお持ちで、現場から離れている方が安心して復職できるよう、最新の知識・技術を学ぶことができる研修を開催します。ぜひご参加ください。

技術研修		総合研修	
内容	採血と静脈注射の講義・演習	内容	さまざまな看護場面を経験できる病院実習など
開催日	場所・時間	開催日	場所・時間
7月25日(木)	ハローワーク仙台5階 午後1時～3時30分	9月5日(木)	講義・演習 ●訪問看護総合センター3階 ●東北大学 クリニカル・スキルラボ 午前9時30分～午後3時
8月22日(木)			
10月24日(木)			
11月21日(木)	訪問看護総合センター3階 (仙台市青葉区) 午後1時～3時30分	9月9日(月)	
12月12日(木)		9月10日(火)	
1月23日(木)		9月下旬～10月	
2月13日(木)		病院実習(3日間)	



研修会の様子

### ハローワーク移動相談

実施時間	仙台		大河原	塩釜	古川	石巻	気仙沼
	午前9時30分～12時10分	午後1時30分～4時10分	午後1時30分～3時30分	午後1時30分～3時30分	午後1時30分～3時30分	午後1時～3時	午後1時～3時
7月	18日(木)		23日(火)	—	12日(金)	—	—
8月	—	15日(木)	—	6日(火)	—	16日(金)	—
9月	19日(木)		24日(火)	—	13日(金)	—	—
10月	—	17日(木)	—	1日(火)	—	18日(金)	—
11月	21日(木)		26日(火)	15日(金) 面談会予定	8日(金) 面談会予定	12日(火)か13日(水) 面談会予定	21日(木)か22日(金) 面談会予定
12月	—	19日(木)	—	3日(火)	—	20日(金)	—
1月	16日(木)		28日(火)	—	10日(金)	—	—
2月	—	20日(木)	—	4日(火)	—	21日(金)	—
3月	21日(金)		25日(火)	—	14日(金)	—	—

### 就業相談

宮城県ナースセンターの相談員は全員が看護職です。

一人一人に合った働き方とキャリアを支援しながら、求人情報を提供し、施設見学や面接の日程調整をします。

皆さんの新たなスタートを応援します。



### お問い合わせ先

☎ 宮城県ナースセンター（公益社団法人 宮城県看護協会）

〒981-0933 仙台市青葉区柏木2丁目3-23

☎022(272)8573 ☒miyagi@nurse-center.net

相談受付時間／月曜～金曜：午前8時30分～午後4時30分  
(年末年始・祝日は除く) ※来所相談は予約をお願いします

☎ 医療人材対策室 ☎022(211)2615

ホームページ  
はこちら



# 多文化共生で豊かな活力ある宮城へ



地域の日本語講座でボランティアと日本語を勉強しています

県は、誰もが安心して暮らせる地域社会の実現を目指し、多文化共生の取り組みを推進するため、3月に「第4期宮城県多文化共生社会推進計画」を策定しました。



多くの外国人が県内でともに暮らし働いています

## 多文化共生社会とは

国籍や民族などの異なる人々が、互いの文化的な違いを認め合い、一人一人が対等な立場で、地域社会の構成員として共に生きる社会

## 宮城県の現状

- ①県民の約1%が外国人  
(2070年には日本の総人口の約10%が外国人になる推計)
- ②台湾の半導体受託製造企業の県内進出などにより、研究者や技術者などの高度な知識や技能を持つ人材が増加する見込み
- ③県内の産業基盤を支える技能実習生・外国人労働者などが増加する見込み
- ④外国人の増加・多国籍化により、寄せられる相談が多様化

## 第4期宮城県多文化共生社会推進計画の『重点事業』

### 理念啓発・理解促進

- 多文化共生に係るイベントや研修の実施など
- やさしい日本語の普及啓発

### 日本語教育の充実

- 日本語講座の充実
- オンライン講座の開催

### DX推進による多言語情報発信

- 外国人向けアプリの開発
- 翻訳アプリの普及

### 環境整備・交流促進

- 増加する外国人就労者のための環境整備
- 地域との交流促進

困っている外国人の方がいたら、ぜひ“やさしい日本語”で話しかけてみてください。

### やさしい日本語

「やさしい日本語」とは、外国人にも分かるように配慮した日本語のこと。相手を思いやり、簡単な言葉と短い文で簡潔に伝えましょう。

#### CASE 1 飲食はご遠慮ください

飲んだり食べたりしないでください

#### CASE 2 申し訳ありませんが、お電話いただけますか

電話してください

#### CASE 3 人身事故のため、ダイヤに大幅な乱れが生じています

事故がありました。電車はいつものように動いていません

外国人のための  
相談窓口

みやぎ外国人  
相談センター

☎022(275)9990  
(多言語対応)

詳しくはこちら

国際政策課 ☎022(211)2972



# みやぎニュースクリップ

写真で振り返る宮城のできごと



3/19

仙台市

気仙沼市、白石市、角田市、登米市、栗原市、富谷市、村田町、柴田町、丸森町、大郷町、涌谷町、相馬地方広域水道企業団の水道事業者および県は、「衛星を活用した水道管路の漏水調査業務の共同発注に関する基本合意」を締結しました。

これまで水道管路の漏水調査業務は、各水道事業者が個別に発注し、手作業で調査が行われていましたが、衛星を活用した手法の導入により効率化が図られるほか、共同発注によるスケールメリットを生かしたコスト削減が期待されます。



左から戸崎さくらさん、照井希望さん、菅野美優さん

4/1

仙台市

2024宮城米キャンペーンキャラクター（愛称：みやぎライシーレディ）の委嘱状交付式を県庁で行いました。

委嘱に当たり、村井知事は「明るく元気に全国で宮城米をPRしてほしい」と期待を含めメールを送り、委嘱された照井さんは「一人でも多く宮城米のファンを増やせるよう頑張りたい」と意気込みを語りました。

県ホームページの「みやぎニュースクリップ」では、今回ご紹介したニュースの詳細のほか、さまざまなニュースをご覧ください。

みやぎニュースクリップ | 検索



# 「みやぎ県政だより」アンケート用紙

回答方法は  
裏面をご覧ください

「みやぎ県政だより」は、県民の皆さんに県政のさまざまな情報をお伝えるために発行しています。今後も、より良い広報紙にするため、アンケート調査を実施しますので、ご協力をお願いします。

## 1 | あなたの性別・年齢をお答えください。

性別 /  男性  女性  回答しない

年齢 /  10代以下  20代  30代  40代  50代  60代  70代  80代以上

## 2 | 県政だよりをどの程度読んでいますか。

毎号読む(一部の記事のみも含む)  ときどき読む  ほとんど読まない

## 3 | 県政だよりでよく読む記事を教えてください(複数回答可)。

記事名		
<input type="checkbox"/> 新・宮城の将来ビジョンシリーズ	<input type="checkbox"/> まんぷくみやぎ	<input type="checkbox"/> ふるさと通信～市町村紹介コーナー～
<input type="checkbox"/> 知事コラム 村井が走る	<input type="checkbox"/> 7つの地域から虹メール	<input type="checkbox"/> 県立施設インフォメーション
<input type="checkbox"/> 特集・県政ニュース	<input type="checkbox"/> お出かけガイド	<input type="checkbox"/> 県からのお知らせ

## 4 | 県政だよりの発行回数(現在、年6回発行)について、どう思いますか。

多い  ちょうど良い  少ない

## 5 | 県政だよりのページ数(現在、32ページ(3・4月号は24ページ)で発行)について、どう思いますか。

多い  ちょうど良い  少ない

## 6 | 県政だよりへのご意見・ご要望などがありましたら、ご自由にお書きください。

## ご回答いただいた方の中から抽選で合計 26名様にプレゼント!

ご希望のプレゼントの横の  いずれか一つにチェック  してください。

**A** 「仙台牛」すき焼き用   
5000円相当(送料込み)



3名様

提供: 仙台牛銘柄推進協議会

□ 当たりが良くやわらかで、まろやかな風味と豊かな肉汁が特長の仙台牛。脂肪と赤身の絶妙なバランスから生まれる上質な食味をお楽しみください。

**B** 金のいぶき450g<sup>プラ</sup>  
(3合)パック1個



20名様

提供: 宮城県米マーケティング推進機構

□ "宮城の風土が生んだ、輝く玄米。"一般的な玄米よりも大きな胚芽には、栄養素が豊富に含まれ、白米と同じように簡単に炊くことができます。プチプチとした食感とかむたびに広がる甘みをお楽しみください。

**C** 宮城県産初採り  
焼きのり5帖(50枚)

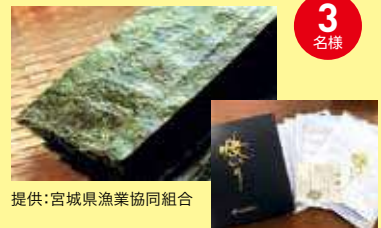

3名様

提供: 宮城県漁業協同組合

□ 親潮の恵みに育まれた宮城県産の「寒流のり」は、豊かな磯の香りに包まれ、歯切れが良く、ごはんとの相性もぴったりです。初採りならではの口どけの良さと豊かな風味をお楽しみください。

の り し ろ ②

# 「みやぎ県政だより」アンケート

ここにのりしろ②を貼り合わせてください。

**回答方法** 郵送または右記ホームページからご回答ください。なお、郵送の場合は、裏面をご記入の上、外側の線をハサミで切り離し、こちらを表にして二つ折にした後、のり付けして封筒にしてください。



**回答期限** 8月30日(金)(必着)

※当選された方には、あらかじめ郵送で通知の上、プレゼントを発送します。当選されなかった方には連絡しませんので、ご了承ください。

※ご提供いただいた個人情報は、プレゼント発送および個人を特定しない統計資料作成のために使用し、これらの目的以外には使用しません。

〈差出人〉

プレゼントをご希望の方は、当選した場合のプレゼント発送のために必要ですので、下記にご記入ください。

ご住所 〒	お名前
-------	-----

ここにのりしろ③を貼り合わせてください。

ここにのりしろ①を貼り合わせてください。

やま折り

お手数ですが  
84円分の切手  
を必ずお貼り  
ください。

9808570

(受取人)  
仙台市青葉区本町三丁目8番1号  
宮城県総務部広報課 行

郵送の場合は外側の線をハサミで切り離し、こちらを表にして二つ折にした後、のり付けして封筒にしてください。



宮城県には全国に誇る  
おいしい食材がたくさん  
あります。今号も自慢の  
食材をご紹介します。



キクラゲのハウス栽培



キクラゲと砂肝のピリ辛和え

旬ならではのぷりぷりで肉厚な食感

## キクラゲ

宮城県は近年、キクラゲの生産量が増加し、国内トップクラス(令和3年:全国第4位)の生産地です。

野生のキクラゲは夏に旬を迎えますが、県内ではハウス栽培により、1年を通して、おいしく肉厚な生キクラゲが、仙台市や大和町などで生産されています。

県内で栽培されているのは、「黒キクラゲ」と「白キクラゲ」で、「黒キクラゲ」は、キノコ類の中でも鉄分が特に多く含まれるほか、食物繊維とビタミンD、カルシウムが豊富です。一方、きれいな半透明の「白キクラゲ」は、植物性のコラーゲンが豊富です。

生キクラゲならではの食感を楽しむには、さっと湯通しして、酢味噌やポン酢をつけて食べるのがお薦めです。

### おいしいレシピ! 生キクラゲ入りサンラータン

仕上げのお酢をアクセントに、生キクラゲのコリコリ感を味わえます



#### 材料(4人分)

- 生キクラゲ…………… 8個
- 豚バラ肉…………… 120g
- たけのこの水煮…… 50g
- ミニトマト…………… 4個
- 卵…………… 2個
- 鶏がらスープ………… 4カップ
- 昆布茶…………… 小さじ1
- 水溶き片栗粉………… 適宜
- 酢…………… 大さじ2
- ラー油・香菜………… 適宜

- A {
- 紹興酒…………… 大さじ1
  - 塩…………… 小さじ1/4
  - 薄口しょうゆ …… 大さじ2
  - 白こしょう …… 少々

1人分 / 220kcal 食塩相当量2.5g  
※この表示値は目安です。

#### 作り方

- ①生キクラゲ、豚バラ肉、たけのこはせん切りに。卵は溶きほぐす。
- ②湯を沸かし、煮立ったらたけのこ、豚バラ肉を加えてさっと湯通しする。
- ③鍋に鶏がらスープ、昆布茶、生キクラゲ、②を加え、(A)で調味する。湯むきしたミニトマトを加え一煮立ちさせ、水溶き片栗粉でとろみを付ける。
- ④沸騰したら火を止め、卵を回し入れ酢を加える。再び沸騰したら火を止め、ラー油をたらす。器によそい、香菜をのせる。

#### レシピ監修者のご紹介

フードコーディネーター 伊藤 豊子 氏  
JAをはじめ、食品メーカー、生産者団体の商品開発、メニュー提案、レシピ作成を手掛ける。

登米地域 [登米市東和町]  
三滝堂ふれあい公園・  
ふくろうの森キャンプ場



登米市東和町にある「三滝堂ふれあい公園」は、大関川の中流にあり、溪流の美しさを楽しめるゾーンや開放的な河原のゾーンなどが大自然の中にあります。「ふくろうの森キャンプ場」も併設しており、夏はキャンプや水遊び、秋は芋煮会などを楽しむ人々にぎわいます。川の流れを眺めながら、アウトドアレジャーを楽しんでみませんか。

所 登米市東和町米谷相川1番地6  
問 三滝堂ふれあい公園管理棟  
☎0220(42)2882

石巻地域 [石巻市・東松島市・女川町]

石巻地域夏まつり

【第101回 石巻川開き祭り】

伊達政宗公の命を受け、北上川を改修し、港を開いた川村孫兵衛重吉翁の偉業に対する報恩感謝として始められた祭りで、流燈や花火大会が行われます。

日 8月2日(金)～4日(日) 所 石巻市中心市街地他  
問 石巻市川開祭実行委員会 ☎0225(22)0145



【東松島夏まつり2024】

会場全体が「青」に染まり、ステージイベントやブルーインパルス展示飛行、打ち上げ花火などが行われます。

日 8月24日(土) 所 東松島市商工会館周辺  
問 東松島夏まつり2024実行委員会  
(東松島市商工会) ☎0225(82)2088

【おながわみなと祭り】

女川町の夏の風物詩。海上獅子舞や海上花火大会、ステージイベントなどを予定しています。

日 7月28日(日) 所 女川町海岸広場  
問 おながわみなと祭り協賛会(女川町観光協会)  
☎0225(54)4328



仙台地域 [仙台市・黒川地域]

仙山交流 麺活スタンプラリー



仙台地方振興事務所とやまがた広域観光協議会は、両県の周遊促進に向け、仙台市・黒川地域と山形市・北村山地域10市町村を舞台に、スマートフォンを活用したスタンプラリー「仙山交流麺活スタンプラリー」を開催します。スタンプを集めて、指定の条件を達成すると、抽選で両地域のおいしい特産品などが当たります。両地域の特色ある麺を楽しむことができる企画となっています。夏の思い出に観光地を周遊しながら、ぜひスタンプラリーにご参加ください。

日 7月13日(土)～10月10日(木)  
所 仙台市・黒川地域、山形県山形市・北村山地域指定スポット  
問 仙台地方振興事務所 ☎022(275)9140



凡例

- 日 日時、期間
- 人 定員、募集人数
- 所 場所、会場
- 費 費用、料金
- 問 問い合わせ

気仙沼・本吉地域 [気仙沼市・南三陸町]  
世界基準の海で海水浴!



「ブルーフラッグ」はビーチやマリナーなどを対象とした国際環境認証制度で、海を起点に持続可能なまちづくりを目指すものです。「きれいで安全で誰もが楽しめる優しいビーチ」として、気仙沼市の「小田の浜海水浴場」と南三陸町の「サンオーレそではま海水浴場」は今年も認証を取得しました。世界基準で認められ、白い砂浜と、周辺の山々とのコントラストが美しい海水浴場です。

問 気仙沼市観光協会 ☎0226(22)4560  
南三陸町商工観光課 ☎0226(46)1385

大崎地域 [全域]  
「東北のへそ」  
三県交流まつり



東北のへそ(真ん中)に位置する大崎地域、秋田県雄勝地域、山形県最上地域が一体となった「東北のへそ」三県交流まつりを開催します。「西馬音内盆踊り」をはじめとする郷土芸能の披露や、特産品販売、各地域のご当地キャラクターによる観光PRなど、「東北のへそ」地域の魅力を体感できるイベントです。

日 7月20日(土)午前10時～午後5時  
21日(日)午前10時～午後4時  
所 勾当台公園市民広場  
問 北部地方振興事務所 ☎0229(91)0763

大崎地域 [全域]  
2024おおさき  
ファクトリーテーマパーク



大崎地域には、さまざまな「ものづくり」の工場があり、高度な技術で私たちの暮らしを支えています。こうした工場の見学と、工場ならではの「ものづくり」を体験できる親子向けイベントを開催します。夏の大崎地域を訪れ、親子で楽しめる工場見学に参加しませんか。

日 7月～8月  
所 参加企業の工場(現地集合)  
※開催日・会場・申し込み方法など詳しくはホームページをご覧ください。  
問 北部地方振興事務所 ☎0229(91)0744



栗原地域 [栗原市]

親子工場見学ツアー in くりはら

小中学校の夏休みに合わせ、栗原市内の工場で、普段は見ることのできない製造工程の見学や工場ならではの体験ができる「親子工場見学ツアー in くりはら」を開催します。栗原地域には、自動車部品や電気機械の製造、食品の製造などさまざまな分野の「ものづくり」の工場があり、私たちの生活や地域の経済を支える重要な役割を担っています。親子で楽しみながら、身近なものづくりの現場に触れ、理解を深めてみませんか。



日 7月～8月  
所 参加企業の工場(現地集合)  
※開催日・会場・申し込み方法など詳しくはホームページをご覧ください。  
問 北部地方振興事務所栗原地域事務所 ☎0228(22)2195



仙南地域 [全域]  
県南ご当地キャラクターを探せ! 2024



毎年大好評の「ナゾ解き発見ゲーム『県南ご当地キャラクターを探せ!』」を開催します。ナゾを解いて仙南2市7町のキャラクターを見つけ出す体験型ゲームで、キーワードを集めて応募すると抽選で温泉宿泊券などの豪華賞品が当たります。仙南地域を巡りながら、皆さんで挑戦してください。

日 7月1日(月)～9月30日(月)  
問 仙台・宮城観光キャンペーン推進協議会県南地域部会 ☎0224(53)3182



6月

とみやブルーベリースイーツフェア2024

日 28日(金)~7月15日(月・祝)
所 富谷市内参加スイーツ店
関 富谷市産業観光課 ☎022(358)0524

7月

竹駒さまの夏詣

日 1日(月)~8月31日(土)
所 岩沼市/竹駒神社 ☎0223(22)2101

藻塩焼神事

日 6日(土) 所 塩竈市/御釜神社
関 志波彦神社・鹽竈神社 ☎022(367)1611

第41回くりこま夜市

日 13日(土)・8月10日(土)
所 栗原市/六日町通り商店街
関 栗駒六日町通り商店街 地域おこし協力隊事務所
☎0228(24)7871

菖蒲田海水浴場海開き

日 13日(土)~8月18日(日)(予定)
所 菖蒲田海水浴場
関 (一社)七ヶ浜町観光協会 ☎022(766)8205

塩竈みなと祭、前夜祭

日 前夜祭:14日(日) 本祭:15日(月・祝) 所 塩竈市内
関 塩竈市観光案内所 ☎022(362)2525

みやぎ蔵王えぼしナイトゴンドラ空中さんぽ

日 20日(土)・27日(土)・8月3日(土)・10日(土)~
14日(水)・17日(土)・24日(土)(要問い合わせ)
所 関 みやぎ蔵王えぼしリゾート ☎0224(34)4001

南三陸町志津川湾夏まつり

日 27日(土) 所 志津川仮設魚市場特設会場
関 志津川湾夏まつり実行委員会
☎0226(47)2550

おながわみなと祭り

日 28日(日) 所 女川町海岸広場
関 おながわみなと祭り協賛会(女川町観光協会)
☎0225(54)4328

七ヶ浜の朝市「七の市」

日 28日(日)、8月25日(日) 所 花淵浜多目的広場
関 七の市開催実行委員会 ☎070(5099)7337

伊豆沼・内沼はすまつり

日 下旬から8月下旬 ※ハスの開花状況により異なる
所 ・若柳会場(伊豆沼・内沼サンクチュアリセン
ター鳥館付近)
・築館会場(栗原市サンクチュアリセンターつき
だて館付近)
・迫会場(登米市サンクチュアリセンター淡水魚
館付近)
関 登米市観光物産戦略課 ☎0220(34)2759
(一社)栗原市観光物産協会 ☎0228(25)4166
栗原市田園観光課 ☎0228(22)1151

第7回やまもとひまわり祭り

日 下旬~8月上旬 所 山元町高瀬字北中須賀地内
関 山元町商工観光交流課 ☎0223(36)9837

8月

とうもろこし「味来」販売推奨月間

日 1日(木)~31日(土) 所 道の駅「村田」
関 (一財)村田町ふるさとリフレッシュセンター
☎0224(83)5505

お出かけガイド

かつて伊達政宗公が歩いた

仙台城跡登城路をライトアップするほか、
仙台七夕まつり期間中は青葉山エリア一帯で、
フォトジェニックなスポットの設置など
さまざまなナイトイベントを開催します。

伊達光路・仙台七夕ナイトフェス

宵灯り

日 伊達光路:7月20日(土)~8月31日(土)
仙台七夕ナイトフェス:8月6日(火)~8日(木)
所 仙台城跡登城路ほか
関 仙台市観光課 ☎022(214)8259

金華山黄金山神社 龍神まつり・龍(蛇)踊り奉納



日 7月28日(日)
所 石巻市/金華山黄金山神社
関 金華山黄金山神社
☎0225(45)2301

全長20メートル、重さ100キロの「龍」が10人の龍衆によって操ら
れ、銅鑼・太鼓・龍声ラッパを中心とする鳴りものに盛り立てられる
中、生き物のように踊り回ります。

KAWAMURA BANDライブ



日 8月9日(金)
所 多賀城市文化センター大ホール
関 多賀城創建1300年記念事業実行
委員会 ☎022(368)2084

日本三大史跡と呼ばれる多賀城、奈良、大宰
府のネットワーク企画の一つとして、全国で活
躍する「KAWAMURA BAND」によるライブを開催します。サザンオールスター
ズの楽曲とステージを忠実に再現するフルカバーバンドをぜひお楽しみください。

宵一絡まつり



日 8月12日(月・休)
所 加美町/中野田花染小路
関 加美商工会 ☎0229(63)2734

中新田地区の古くからの風習「8月
12日夜の墓参」に関わるイベントで
す。石畳風の道沿いに酒蔵などの風景が残る中新田地区花染小路
商店街を会場に、盆火や行灯を置くことで独特の雰囲気を出し
ます。

かくだ牟宇姫夏まつり



日 8月14日(水) 午後1時~9時
所 角田市市民センター
関 かくだ牟宇姫夏まつり実行委員会
(角田市商工会) ☎0224(62)1242

角田石川家三代目当主・石川宗敬へ
嫁いだ伊達政宗公の次女・牟宇姫をモ
チーフにした夏祭り。市内の子どもたちの「牟宇姫パレード」や盆踊り
など、盛りだくさんの内容を予定しています。

伊達なバス旅 (令和6年9月まで)

仙台駅発着などの日帰り観光バスツアーを実施します。各ツアーの
内容や申し込み方法は専用パンフレットや仙台・宮城観光キャンペー
ン推進協議会ホームページをご覧ください。各旅行会社への事前の申し
込みが必要です。申し込みはお早めに!

所 仙台・宮城観光キャンペーン推進協議会
☎022(211)2895
(受付時間:平日午前8時30分~午後5時15分)



凡例 日 日時、期間 所 場所、会場 関 問い合わせ

日程・内容などについては変更される場合がありますので、
お出かけ前にご確認ください。

観光情報発信センター(観光インフォメーションセンター)
☎022(211)2822

8月

第34回齋理幻夜

日 3日(土) 所 蔵の郷土館「齋理屋敷」とその周辺
関 丸森町商工観光課 ☎0224(72)3017

第76回おおさき古川まつり

日 3日(土)、4日(日) 所 大崎市古川地域中心市街地
関 大崎市古川地域イベント連絡協議会
☎0229(24)0055

真夏のとうもろこし巨大迷路

ゴールドデント777WAKUYA2024
日 3日(土)、4日(日) 所 涌谷町字涌谷富沢地内
関 涌谷デントコーン迷路実行委員会
☎090(8050)9786

第30回まほろば夏まつり

日 4日(日) 所 大和町/ふれあい文化創造センター
(まほろばホール)
関 まほろばまつり実行委員会(大和町商工観光課内)
☎022(345)1184

色麻町かつぱのふるさと祭り

日 4日(日) 所 色麻町役場前広場
関 色麻町地域振興課 ☎0229(65)2123

白石夏まつり

日 10日(土) 所 白石市/すまる広場・白石駅前通り
関 白石夏まつり実行委員会(白石市商工観光課内)
☎0224(22)1321

第39回なとり夏まつり

日 10日(土) 所 名取市/メモリアル公園周辺
関 第39回なとり夏まつり実行委員会事務局
☎080(4463)7618

YOSAKOI&なぶたinとよさと

日 11日(日・祝)
所 登米市/豊里・JR陸前豊里駅前通り
関 登米市豊里総合支所 ☎0225(76)4111

ざおうさまトレッキング

日 11日(日・祝) 所 集合:蔵王町/刈田駐車場
関 宮城蔵王ガイド協会 ☎090(7066)3914

わたりふるさと夏まつり

日 15日(木) 所 鳥の海公園
関 巨理町観光協会(巨理町商工観光課内)
☎0223(34)0513

2024おもいしがらきてけさin富谷

日 17日(土)(予定)
所 富谷市/しんまち公園駐車場
関 くるかわ商工会富谷事務所 ☎022(358)2205

おおがわら夏まつり

日 中旬 所 大河原町/白石川公園
関 おおがわら夏まつり実行委員会 ☎0224(53)1260

いわぬま市民夏まつり

日 24日(土) 所 岩沼市役所前広場
関 いわぬま市民夏まつり実行委員会事務局(岩沼
市商工会内) ☎0223(22)2526

令和6年度松島基地航空祭

日 25日(日) 所 東松島市/航空自衛隊松島基地
☎0225(82)2111

わらじで歩こう七ヶ宿

日 25日(日) 所 七ヶ宿町内
関 七ヶ宿町ふるさと振興課 ☎0224(37)2177

# みやぎのふるさと通信 市町村紹介コーナー

県内の市町村からの情報をシリーズでお知らせします

## 大衡村



大衡村PR大使  
ひら麻呂

### ヤマユリの本数は日本一!?

「昭和万葉の森」では、毎年7月初旬から自生のヤマユリが咲き始め、7月中旬ごろには約2万本が咲き誇ります。森全体が甘い香りに包まれ、優雅なひとときを過ごすことができます。

また、園内には「万葉集」に詠まれた草木を中心に約520種類の植物が自生・植栽されており、散策路に建つ48基の歌碑をたどりながら散策することができます。

### 理想のアウトドアライフを満喫

雄大な大自然に囲まれた「ウッドエッグアウトドアパーク」には、テントサイトや炊事場、トイレなどが整備されており、キャンプや芋煮会などを楽しむ人たちににぎわっています。

隣接する達居森には山頂まで1500以上の達居森遊歩道が整備されており、気軽にハイキングを楽し



令和6年4月末現在  
人口:5,527人  
世帯数:2,099世帯  
大衡村企画財政課  
022(341)8510

しむことができます。

7月には、大衡村の魅力をさらに高めるため、タカカツ万葉パーク内に新たにデイキャンプ場をオープンする予定です。

四季折々の大自然を満喫できる大衡村へぜひお越しください。



ウッドエッグアウトドアパーク



昭和万葉の森のヤマユリ

## 南三陸町



町のゆるキャラ  
クチ坊

### 国際認証取得の拡大

平成28年3月、宮城県漁業協同組合志津川支所が、環境や地域社会に配慮した持続可能な養殖業を認証する国際的な認証制度であるASC認証を日本で初めて取得しました。海の環境を守りながら、量から質へと転換した同支所戸倉出張所カキ部会の取り組みは大きな評価を得て、令和元年度第58回農林水産祭天皇杯を受賞しました。

ASC認証エリアは、これまで戸倉のカキ養殖漁場のみでしたが、新たに志津川のカキ養殖漁場も認証を取得しました。認証の取得により、環境保護や後継者の確保につながることを期待されます。

### 町を見守るモアイ

昨年7月、志津川湾を一望できる場所に「うみべの広場」がオープンしました。ここには、旧志津川



令和6年4月末現在  
人口:11,659人  
世帯数:4,465世帯  
南三陸町企画課  
0226(46)1371

町時代の平成3年に作成したモアイ像と平成25年にチリ共和国から寄贈されたモアイ像の2体を設置しています。

南三陸町とチリ共和国は、昭和35年に発生したチリ地震津波をきっかけに友好関係を築いており、本来門外不出である本物のモアイ像を寄贈いただいています。

このモアイ像は、南三陸町とチリ共和国にとって重要な意味を持ち、長きにわたる友好関係を象徴するものになるでしょう。



志津川のカキ養殖漁場で生産されたカキ



「うみべの広場」に設置されたモアイ像

# 県立施設インフォメーション

## 東北歴史博物館

### 夏季特別展「和食～日本の自然、人々の知恵～」

「和食」がユネスコ無形文化遺産に登録されてから10年が経ちました。世界中でますます注目を集める和食を、バラエティ豊かな標本資料や食品サンプルとともに、科学や歴史など、多角的な視点から紹介します。

- 📅7月6日(土)～  
9月23日(月・休)
- 🎫一般1500円  
小中高校生600円



〒985-0862 多賀城市高崎1-22-1

☎022(368)0106

午前9時30分～午後5時

(発券は午後4時30分まで)

休館日/月曜(7/15、8/12、9/16、9/23は開館、

7/16、9/17は閉館)



## 蔵王自然の家

### 満喫!蔵王の秋

秋の蔵王の自然に触れるイベントを開催します。

親子の触れ合いや参加者同士が交流・親睦を深めながら、登山や地元のおいしい食材など“蔵王の秋”を満喫しませんか。

- 👤小・中学生とその保護者・30家族(105人程度)
- 📅10月5日(土)・6日(日) 1泊2日
- 🎫3300円程度
- 📅8月14日(水)から9月4日(水)までにホームページの申し込みフォームから入力



御釜の前でポーズ!

〒989-0916 蔵王町遠刈田温泉字上ノ原155-1

☎0224(34)2101

午前9時～午後5時

休館日/月曜(祝日の場合は翌日)



## 志津川自然の家

### 「オータムin南三陸」参加者募集

カキ焼きやカキピザ作りなど、南三陸の秋を感じるイベントを開催します。初心者の方にも、職員が丁寧に教えますので、安心してご参加ください。



カキをむいている様子

- 👤県内に住む20歳以上の健康な方
- 📅10月26日(土)・27日(日) 1泊2日
- 🎫5500円程度
- 📅7月23日(火)から9月9日(月)までにメールにより下記へ



ホームページ

〒986-0781 南三陸町戸倉字坂本88-1 ☎0226(46)9044

✉szm@pref.miyagi.lg.jp

午前8時30分～午後5時15分

休館日/月曜(祝日の場合は翌日)



Facebook

## 松島自然の家

### ハートフルデイキャンプ参加者募集

奥松島ならではの自然体験の活動で、心身のリフレッシュと参加者同士の交流・親睦を深めるイベントを開催します(2回参加可)。

- 👤県内の特別支援学校  
および特別支援学級  
に在籍する児童・生徒とその保護者や家族・30人
- 📅1回目9月7日(土) 2回目11月9日(土)
- 🕒いずれも午前9時30分～午後1時30分

- 🎫1回目800円 2回目1300円
- 📅1回目7月4日(木)～18日(木)  
2回目9月12日(木)～26日(木)

ホームページで申し込み方法を確認の上、メールまたは電話により下記へ



令和5年度の活動の様子

〒981-0412 東松島市宮戸字二ツ橋1 ☎0225(90)4323

✉mtyagai@pref.miyagi.lg.jp

午前9時～午後5時

休館日/月曜(祝日の場合は翌日)



## 建物の解体・リフォーム時は、 石綿含有の事前調査・結果報告が必要です

### 事前調査の対象

- 工事の規模や金額によらず、全ての建築物・工作物の解体・リフォーム(改造・補修)時には、石綿含有建材の有無について事前調査が必要です。
- 事前調査は、元請業者または自主施工者の責任の下、次の資格者による調査が必要です。
  - ・ 建築物石綿含有建材調査者講習を修了した者
  - ・ 令和5年9月30日以前に一般社団法人日本アスベスト調査診断協会に登録され、引き続き登録されている者

### 事前調査結果の報告対象

- 下表のいずれかに該当する場合は、石綿含有の有無にかかわらず、事前調査の結果について、都道府県知事(政令市は市長)への報告が必須です。

建築物の解体	解体部分の延べ床面積が80平方メートル以上
建築物のリフォーム	請負金額が税込100万円以上
工作物の解体・リフォーム	請負金額が税込100万円以上

- 報告は、原則として右記の「石綿事前調査結果報告システム」から行ってください。



### 解体・リフォーム工事を行う建築物などの所有者(発注者)の皆さんへ

発注者は、元請業者が行う事前調査への協力(石綿の使用状況などが確認できる書類の情報提供や、事前調査に係る費用負担などの配慮)が義務付けられています。詳しくは右記の石綿総合情報ポータルサイト(厚生労働省)をご確認ください。



環境対策課 ☎022(211)2665

## みやぎ東日本大震災津波伝承館のイベント情報

県と東北大学災害科学国際研究所は、「みやぎ東日本大震災津波伝承館」でさまざまなイベントを実施しています。

予約不要・入場無料で、どなたでも参加できます。お気軽にご参加ください。  
 所 石巻市南浜町2丁目1-56



### 3.11 みやぎ語り部講話

日時 令和7年3月29日(土)までの毎週土曜(原則1日2回) 午前11時~正午と午後1時30分~2時30分  
 内容 県内で東日本大震災の被災体験をした方や、東日本大震災の記憶や教訓を伝える方によるお話



### 知りたい みやぎ復興の知恵

日時 7/7(日)、9/1(日)、11/3(日・祝)、1/5(日)、3/2(日) 午前11時~正午  
 内容 復興の中で、最前線で活躍する方のお話から、新たな学びや気づきを得る

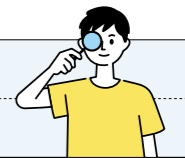

### 3.11 学びなおし塾

日時 8/4(日)、10/6(日)、12/1(日)、2/2(日) 午前11時~正午  
 内容 東日本大震災の「これまで分かっていること」「新たに分かったこと」を最新の研究から共に学ぶ

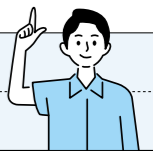

みやぎ東日本大震災津波伝承館 ☎0225(98)8081

## 住宅向け太陽光パネル・蓄電池の共同購入 募集は7月末まで!



安心でお得に太陽光パネルや蓄電池を購入できます。数分で完了する無料の参加登録で、ご自宅に設置する場合の費用を確認できます。募集は7月31日(水)までですので、ぜひお申し込みください。

### まずは無料登録! 登録から調査の申し込み・購入までの流れ

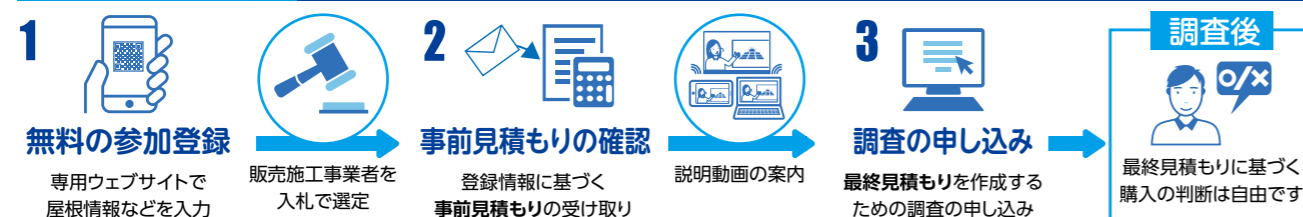

3の調査申込時に3000円(税込)をお支払いいただきますが、最終的な契約の有無にかかわらず後日返金します。

### 購入プランは3パターン

<p><b>1</b> 5.2kw 太陽光パネル</p> <p>市場価格 1,574,572円  <b>1,282,600円 18.5%OFF</b></p>	<p><b>2</b> 5.2kw 太陽光パネル+蓄電池</p> <p>市場価格 3,428,466円  <b>2,552,000円 25.5%OFF</b></p>	<p><b>3</b> 7.4kw 蓄電池</p> <p>市場価格 2,047,104円  <b>1,554,300円 24.0%OFF</b></p>
---	---	--

パネルの大きさや設置枚数により価格や割引率は変動します。

〈価格は税込金額です〉



みんなのおうちに太陽光事務局 ☎(0120)728300 午前10時~午後6時(平日)  
 環境政策課 ☎022(211)2664

## 希望者はお早めに! HPVワクチンのキャッチアップ接種

### キャッチアップ接種

対象者 誕生日が1997年4月2日~2008年4月1日(平成9年度~平成19年度生まれ)の女性  
 接種期間 令和7年3月末まで  
 費用 無料(公費負担)

HPV(ヒトパピローマウイルス)ワクチンの定期接種の機会を逃した方を対象に、キャッチアップ接種を実施しています。HPVワクチンは、子宮頸がんの原因となるHPVへの感染を最大で約80~90%防ぐことができます。期間内に3回の接種完了を希望される場合は、9月までに1回目の接種を受ける必要があります。

※合計3回の接種を完了するまでに約6カ月間かかります。

### ワクチンの種類と接種スケジュール

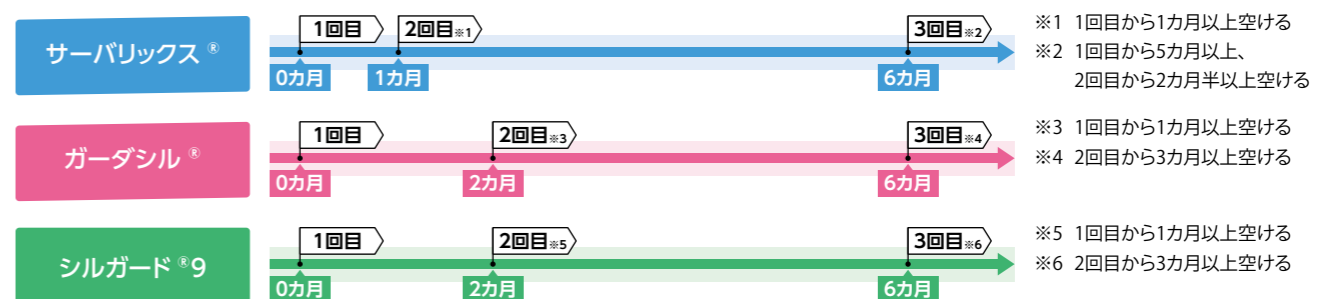

※いずれも1年以内に接種を終えることが望ましい。 ※シルガード®9は、15歳未満のスケジュールが異なります。

具体的な接種方法は、お住いの市町村からのお知らせや県ホームページをご確認ください。  
 疾病・感染症対策課 ☎022(211)3644







- 凡例
- 📅 日時・期間
  - 👤 対象
  - 🗨️ 問い合わせ
  - 📍 場所・会場
  - 👥 定員・募集人数
  - ✉️ Eメールアドレス
  - 📄 申し込み
  - 💰 費用・料金
  - 🌐 ホームページに詳細あり

※日程や申込方法など、各記事のより詳しい内容は、🗨️にお問い合わせください。

### みやぎ水災・地震保険スタートアップ補助金

令和5年4月以降に新たに水災または地震保険・共済に加入された方に最大1万2千円の補助金を交付しています。加入を検討中の方や新たに加入された方は、ぜひご利用ください。

📄 申請書、契約証書両面写しを郵送またはスマートフォンなどから電子申請



🗨️ 復興支援・伝承課(所在地 🌿) ☎️022(211)3433

### 障害者検診

**内容** 生活機能の維持を目的に、身体機能(筋力、関節の動き、移動機能など)の確認、医療相談、生活面のアドバイスが受けられます。

👤 身体障害者手帳(肢体不自由)をお持ちで18歳以上の方 ※その他、要件があります。

🆓 無料

📍 リハビリテーション支援センターほか県内2会場  
開催日や会場など詳しくは、電話でお問い合わせいただくかホームページをご覧ください。



🗨️ リハビリテーション支援センター ☎️022(784)3592

### 夏休み!ふれあい広場

視覚に障害のある方のためのボランティア体験をしてみませんか。小学3年生以上のどなたでも参加できます。

**内容** 点字図書の製作体験など

📅 7月31日(水) 午後1時~(1時間程度)

📍 宮城県視覚障害者情報センター(仙台市青葉区)

👥 20名

📅 7月26日(金)まで下記センターへ



🗨️ 宮城県視覚障害者情報センター ☎️022(234)4047

🗨️ 障害福祉課 ☎️022(211)2541

### 高等技術専門学校オープンキャンパス

県内5カ所にある高等技術専門学校で、訓練内容の説明や施設見学体験実習、個別相談を行います。

高校生とその保護者、既卒者、興味のある方どなたでも参加できますので、お気軽にお越しください。

開催日や申し込みなどについては、ホームページをご覧ください。



🗨️ 産業人材対策課 ☎️022(211)2762



印のある問い合わせ先の所在地は、**宮城県庁 〒980-8570 仙台市青葉区本町3-8-1**です。(郵送の際は、問い合わせ先(送付先)の担当課名を記載ください)(住所は、郵便番号の記載のみでも届きます)

## ご案内



### 個人事業税の納付

個人で事業を行う方は、個人事業税が課税されます。個人事業税(第1期分)の納付期限は9月2日(月)で、納税通知書の発送は、8月中旬の予定です。

最寄りの金融機関、各県税事務所、コンビニエンスストアまたはスマートフォン決済アプリ、クレジットカードで納付してください。なお、第2期分の納付期限は12月2日(月)です。

個人事業税の納付は、口座振替にすると納め忘れがなく大変便利です。ぜひご利用ください。



🗨️ 各県税事務所  
🗨️ 税務課 ☎️022(211)2324

### 県有財産を一般競争入札でお売ります

- 入札物件**
- ① 仙台市泉区市名坂字石止44番2、140番2、字明神31番1・宅地25,192.61㎡
  - ② 大崎市古川中沢熊野99番5・宅地297.94㎡
  - ③ 栗原市金成沢辺西大寺74番1・宅地246.72㎡
  - ④ 栗原市栗駒中野瓦焼場51番1・宅地400.69㎡

📅 9月2日(月)・3日(火)  
📍 受付会場/県庁10階1002会議室  
📅 7月31日(水)まで



🗨️ 管財課 ☎️022(211)2353

### 夏の交通事故防止運動

7月21日(日)から8月20日(火)までは「夏の交通事故防止運動」期間です。

夏の運転は、暑さによるストレスが疲労につながり、居眠り運転や、漫然運転となる傾向にあります。眠気や疲労を感じる前に休憩を取り、事故を防ぐ運転に努めましょう。

- 運動の重点項目**
- ① 適度な緊張感を保持したゆとりのある運転の徹底
  - ② 全ての座席のシートベルト等の正しい着用の徹底
  - ③ こどもと高齢者の交通事故防止
  - ④ 飲酒運転の根絶



🗨️ 地域交通政策課 ☎️022(211)2438

## 第14回宮城マスター検定1級試験のお知らせ



宮城マスター検定は、県内外の皆さんに宮城県の魅力をPRし、宮城県への理解と親しみを深めてもらうご当地検定です。

問題は、産業、観光、食材、歴史、文化、震災復興などさまざまなジャンルから出題されます。合格者には「1級合格者カード」が交付され、カード提示で施設観覧料などが割引となる特典があります。

### 今年度の実施予定

日時	11月10日(日) 午後1時30分~2時30分
場所	県庁2階講堂
受験資格	なし
受験料	無料
合格基準	50問中40問以上の正解
これまでの実績	1級受験者2252人、合格者53人(全体の2.4%)
参考図書	ウェルカムみやぎ観光ガイドブック'24、私たちの宮城県、みやぎ・復興の歩み13、みやぎ・仙台日本一!百選 ※参考図書は県庁1階「総合案内」で配布しています。
申込方法	7月29日(月)から9月12日(木)までに申込書を郵送またはファクシミリにより下記へ(スマートフォンなどからの電子申請も可能)

🗨️ 富県宮城推進室(所在地 🌿) ☎️022(211)2791 FAX 022(211)2719

### 昨年度の出題問題に挑戦してみよう!

🗨️ 令和5年5月に開催されたG7広島サミットの関係閣僚会合が国内各地で開催されました。仙台市で開催された大臣会合はどれでしょうか。

- ① 気候・エネルギー・環境大臣会合
- ② デジタル・技術大臣会合
- ③ 科学技術大臣会合
- ④ 男女共同参画・女性活躍担当大臣会合

🗨️ 堀江

ホームページには過去に出題した全問題を掲載しています。



**楽天イーグルス 優待チケットのご案内**

**対象試合**  
楽天モバイルパーク宮城開催の一軍公式戦  
※一般販売中の試合が対象 ※一部試合を除く

**お申込方法**  
右記二次元コードを読み取りお申し込みページでご希望の試合日をお選びください

チケットに関すること (株)楽天野球団 チケットセンター TEL.050-5443-2247

お問い合わせ スポーツ振興課 TEL.022-211-3178

**無料招待**  
ベガルタ仙台 ホームゲーム招待

200組ご招待 400名様

8/17 19:00

土 鹿島島FC

ユアテックスタジアム仙台 地下鉄「泉中央」ベガルタ仙台エスタ前 から徒歩4分

エントリはこちら!  
締め切り 7/31(水) 結果連絡 8/3(土)  
インフォメーションデスク 0570-064-564(平日 10:00-18:00)

**20<sup>TH</sup> SENDAI 89ERS 2005 89 2024**

仙台・宮城にニジュウマルの笑顔を  
仙台89ERSはクラブ創設20周年を迎えます

2024-25シーズン  
2024年10月開幕!

ナインズデビューのチャンス!  
バスケ観戦未経験者限定!

抽選で20組40名様にホーム開幕戦チケットプレゼント!

※ご希望の試合はお選びできません

株式会社仙台89ERS ナインズ  
TEL.022-281-8562(平日10:00~18:00/不特定)

凡例 ①日時、期間 ②対象 ③問い合わせ ④場所、会場 ⑤定員、募集人数  
⑥Eメールアドレス ⑦申し込み ⑧費用、料金 ⑨ホームページに詳細あり

※日程や申込方法など、各記事のより詳しい内容は、③にお問い合わせください。

印のある問い合わせ先の所在地は、  
宮城県庁 〒980-8570 仙台市青葉区本町3-8-1です。  
(郵送の際は、問い合わせ先(送付先)の担当課名を記載ください)  
(住所は、郵便番号の記載のみでも届きます)

# 県からのお知らせ

©宮城県・旭プロダクション アニメ むすぶ丸



## 県業務・採用試験説明会

内容 県の業務や採用試験の説明

①宮城県職員採用試験(主に短期大学卒業程度、高等学校卒業程度)および宮城県警察官A(2回目)・B採用試験の受験を検討されている方

①①事務系職種および警察官/140人  
②技術系職種/職種ごとに20人(いずれも先着順)

③8月1日(木)午前10時~午後4時

④県庁2階講堂ほか

⑤7月1日(月)から19日(金)までにホームページから電子申請



⑥人事委員会事務局総務課 ☎022(211)3761

## 募集



### 指定管理者の募集

県の施設(松島公園の駐車場など8施設)を県に代わって管理する指定管理者を募集します。

①県民に良質なサービスを安定的に提供し、公平で効率的な施設管理を行える民間事業者や団体など

②募集期間は施設により異なります。  
募集施設や内容、応募方法など詳しくは下記へ



③行政経営企画課 ☎022(211)2239

### 政策評価・施策評価に関する意見募集

令和5年度に実施した政策・施策の評価を行うに当たり、皆さんからの意見を募集しています。

①7月12日(金)までに郵送(当日消印有効)、  
ファクシミリ、Eメールにより下記へ



②総合政策課(所在地 ☎) ☎022(211)2406  
FAX 022(211)2493  
✉seisakuiken@pref.miyagi.lg.jp

### 公共事業再評価に関する意見募集

事業着手から一定の期間が経過している公共事業の再評価を行うに当たり、皆さんからの意見を募集しています。

①7月12日(金)までに郵送(当日消印有効)、  
ファクシミリ、Eメールにより下記へ



②総合政策課(所在地 ☎) ☎022(211)2406  
FAX 022(211)2493  
✉seisakuiken@pref.miyagi.lg.jp

## 宮城県公立学校職員採用試験

採用予定職種 ①実習助手 ②寄宿舎指導員

採用予定者数 選考要項に記載

③選考要項 7月31日(水)よりホームページからダウンロードまたは下記で配布

④昭和40年4月2日以降生まれで高校卒業以上の方(ただし、実習助手については関係する分野の基礎的な知識と技術を有する方)

⑤第1次選考 10月12日(土)

⑥8月26日(月)~9月10日(火)(当日消印有効)



⑦教職員課(所在地 ☎) ☎022(211)3633

## 高等学校卒業程度認定試験(高卒認定試験)

①受験案内 高校財務・就学支援室(県庁16階)、各教育事務所または資料請求(郵送)にて配布予定

②受験案内配布・出願期間 7月16日(火)~9月6日(金)(当日消印有効)

③出願先 文部科学省  
〒100-8959 東京都千代田区霞が関3-2-2  
☎03(5253)4111(代表)

④11月2日(土)・3日(日・祝)

⑤受験案内に記載



⑥高校財務・就学支援室(所在地 ☎) ☎022(211)3623

## 宮城県職員採用試験(短期大学卒業程度・高等学校卒業程度)

- 短期大学卒業程度
  - ①学校事務・15人程度 ②建築・1人程度
- 高等学校卒業程度
  - ①一般事務・30人程度
  - ②学校事務・10人程度
  - ③警察事務・5人程度
  - ④総合土木・15人程度
  - ⑤水産・1人程度 ⑥林業・5人程度
  - ⑦電気・2人程度 ⑧機械・1人程度

①第一次試験日 9月29日(日)

②8月2日(金)~30日(金)



③人事委員会事務局総務課 ☎022(211)3761

## 農業大学校オープンキャンパス

入校希望の高校生や一般の方などを対象に、学校紹介や模擬授業、施設案内、入校試験の説明を行います。

①各回60人程度

②①7月13日(土) ②7月27日(土)

午前9時30分から正午まで

③ホームページの申し込みフォームから入力



④農業大学校 ☎022(383)8139

## 宮城県庁ナビゲーターオンライン相談会

若手職員が個別に県の業務や採用試験などの相談にお答えします。

①宮城県庁の仕事に関心のある方

②9月9日(月)~13日(金) 1回当たり30分

※職種により実施日時が異なります。



③8月9日(金)から30日(金)までにホームページから電子申請

④無料

⑤人事委員会事務局総務課 ☎022(211)3761

## 試験



### 職業訓練指導員試験

①職種 全職種

②試験科目 学科試験(指導方法)

③願書 ホームページからダウンロードまたは下記で配布

④受験資格を有する方(技能検定合格者など)

⑤9月7日(土)

⑥7月5日(金)~8月2日(金)



⑦産業人材対策課(所在地 ☎) ☎022(211)2763

## 宮城県職員採用試験(大学卒業程度・民間企業等職務経験者(第2回))

民間企業などで培った知識・経験を県行政に生かし、活躍できる人材を求めています。

①採用予定 ①土木・5人程度 ②建築・1人程度

③職種・人数 ③電気・2人程度

④第一次試験日 9月22日(日・祝)

⑤7月26日(金)~8月23日(金)



⑥人事委員会事務局総務課 ☎022(211)3761

## マンション管理計画認定制度の運用開始

マンションの適正な管理を促進するため、管理組合が作成する管理計画が一定の基準を満たす場合に、県や市が認定する「マンション管理計画認定制度」の運用を令和6年4月から開始しました。

認定を受けると、資産としての価値が高まることが期待できるほか、住宅金融支援機構の「マンションすまい・る債」や「共用部分リフォーム融資」などを有利に活用することができます。



①建築宅地課 ☎022(211)3241

## 県営住宅への入居

①募集住宅 募集案内に記載

9月1日(日)から12日(木)まで宮城県住宅供給公社、県内各市役所(区役所)、各町村役場、  
募集案内 仙台市の各証明発行センター、県の各合同庁舎、各ハローワークなどで配布  
(土日は公社のみ配布)

②募集案内に同封の申込用紙に必要事項を記入し、  
9月1日(日)から12日(木)までに郵送(当日消印有効)  
により下記公社へ



③宮城県住宅供給公社 ☎022(224)0014  
〒980-0011 仙台市青葉区上杉一丁目1-20  
④住宅課 022(211)3252

## 愛の血液助け合い運動

7月は「愛の血液助け合い運動」月間です。  
病気やけがで輸血を必要とする患者さんに、血液を安定的に供給するため、ぜひ献血にご協力をお願いします。

①仙台市内2カ所の献血ルーム

「社の都献血ルームAOBA」

「献血ルームアエル20」

各市町村を巡回する献血バス



②薬務課 ☎022(211)2654



印刷費の一部に  
宝くじの収益金が  
充てられています。

凡例	📅日時、期間	👤対象	🗨️問い合わせ	📍場所、会場	👥定員、募集人数
	✉️Eメールアドレス	📄申し込み	💰費用、料金	🌐ホームページに詳細あり	

※日程や申込方法など、各記事のより詳しい内容は、📞にお問い合わせください。

🌿 印のある問い合わせ先の所在地は、  
宮城県庁 〒980-8570 仙台市青葉区本町3-8-1です。  
(郵送の際は、問い合わせ先(送付先)の担当課名を記載ください)  
(住所は、郵便番号の記載のみでも届きます)

# 県からのお知らせ

©宮城県・旭プロダクション アニメ むすぶ丸



## 宮城障害者職業能力開発校 令和6年度訓練生募集

科名	①パソコン基礎科 ②職域開発科 ③オフィス実務科
訓練期間	①②10月10日(木)～令和7年3月12日(水) ③11月1日(金)～令和7年3月12日(水)
選考日	①9月4日(水)②8月28日(水)③10月9日(水)
対・人	①身体障害者手帳(視覚障害)所持者・5人 ②精神障害者保健福祉手帳所持者・10人 ③身体障害者手帳所持者・10人
申	①②7月1日(月)から30日(火)、③8月1日(木)から9月17日(火)までに所轄のハローワークへ
問	宮城障害者職業能力開発校 ☎022(233)3124

## 夏休みにクルマの未来について学びませんか

自動車業界や自動車開発の基礎知識、AIやMBD(モデルベース開発)などの関連技術を学ぶ「みやぎカーインテリジェント人材育成センター研修」を開催します。

📍東北を中心とした大学、高専、専門学校などの学生・高校生

📅8月1日(木)～30日(金)のうち11日間  
(講座ごとに選択受講可)

📍東北電子専門学校ほか(一部オンデマンド配信)

💰無料

📄7月10日(水)までにホームページから申し込み

📞自動車産業振興室 ☎022(211)2533

## 子どもの発想は無敵大！ 年に一度のアイデア作品募集

県内の小・中学生から大人まで、アイデア・発明の作品を募集します。応募作品は「みやぎ発明くふう展」で展示し、優秀な作品は表彰します。夏休みの自由研究など、「こんなものがあつたらいいな」が詰まった作品の応募をお待ちしています。

📅展示 10月12日(土)・13日(日)

📍県民会館(東京エレクトロンホール宮城・仙台市青葉区)

📄9月6日(金)までに申込書を郵送または持参により下記協会へ

📞(一社)宮城県発明協会  
〒981-3206 仙台市泉区明通2-2  
📞新産業振興課 ☎022(211)2722

## みやぎ花のあるまちコンクール

花づくりや緑の育成を通して、地域づくりや人々との交流を行う団体を募集します。入賞団体には、賞状および記念品を贈呈します。

📄応募用紙 郵送またはホームページからダウンロード

📄応募用紙に必要事項を記入の上、花づくりや緑の育成を行う状況が分かる写真を添えて、9月13日(金)までに持参または郵送(当日消印有効)により下記へ

📍すばらしいみやぎを創る協議会(共同参画社会推進課内)  
(所在地 🌿) ☎022(211)2576

## 第32回宮城シニア美術展作品募集

部門 日本画・洋画・書・写真・工芸

テーマ 自由

📅展示期間 11月22日(金)～24日(日) ※入場無料

📄申込書 県社会福祉協議会ホームページまたは、各市町村の高齢福祉担当課、市町村社会福祉協議会で配布  
※優秀作品は、令和7年度ねりんピック岐阜2025美術展部門へ出展されます。

📍県内在住60歳以上のアマチュアの方

📍せんだいメディアテーク(仙台市青葉区)

💰1作品1000円

📄7月1日(月)から9月30日(月)までに申込書を  
持参または郵送(当日消印有効)

📍宮城県社会福祉協議会いきがい推進センター  
〒980-0011 仙台市青葉区上杉3-3-1  
☎022(223)1171

📍長寿社会政策課 ☎022(211)2536

## 「安全・安心まちづくり委員会」委員募集

犯罪のない、誰もが安全で安心して暮らすことができるまちづくりに関する事項を審議する「安全・安心まちづくり委員会」の委員を募集します。

📍県内にお住まいの満18歳以上の方で、安全・安心まちづくりに関心と理解があり、地域づくりや防犯活動の経験がある方

👤若干名

📄応募期間 7月12日(金)～8月23日(金)

📄選考方法 書類審査・面接

📍共同参画社会推進課 ☎022(211)2567

## 「家庭の日」絵画・ポスター・川柳募集

家族で過ごす大切な時間を持つことを推進するため、「家庭の日」をテーマとした作品(絵画・ポスター・川柳)を募集します。

📄テーマ 家族との交流や絆、家庭と地域との触れ合いなどを題材としたもの

📄規格 画材は自由  
大きさは四つ切り程度(版画も可)

📍県内在住の小・中学生・高校生(川柳は大人も可)

📄9月6日(金)までに持参または郵送(当日消印有効)により下記へ

📍青少年のための宮城県民会議(共同参画社会推進課内)  
(所在地 🌿) ☎022(211)2577

## 献血運動推進「標語」「ポスターデザイン」募集

将来の献血の担い手となる若い方から、献血に関する標語・ポスターデザインを募集します。

📄標語の部 次のいずれかの事項を満たす作品(1人3点まで)  
・献血への理解と協力を呼びかけるもの  
・献血の大切さを感じ取ることができ、親しみの持てるもの

📄ポスターデザイン部 献血を啓発するために制作するポスターのデザインで、オリジナリティーにあふれたもの

📍県内の中学、高校、高専、大学、短大、専門学校などに在学する生徒・学生  
(応募時点で30歳未満の者に限る)

📄9月30日(月)まで

📍薬務課(所在地 🌿) ☎022(211)2654

## ダムのネーミングライツの募集

対象施設 南川ダム(大和町)、樽水ダム(名取市)、七北田ダム(仙台市)、惣の関ダム(利府町)、漆沢ダム(加美町)、上大沢ダム(大崎市)、花山ダム(栗原市)、弘川ダム(南三陸町)

📄命名権料 年間30万円以上(税別)  
※命名権料は、命名していただいたダムの維持・管理などに使われます。

📄特典 ダムの入り口などに愛称を使用した看板の設置、周辺道路案内看板による愛称の表示など

📍河川課 ☎022(211)3172

## 第73回宮城県統計グラフコンクール

統計知識の普及と統計の表現技術の研さんを図るため、統計グラフコンクールの作品を募集します。

📄テーマ 自由。  
ただし、小学校4年生以下は児童が観察または調査した結果をグラフ化したもの

📄部門 ①小学校1・2年生の手描きの部  
②3・4年生の手描きの部  
③5・6年生の手描きの部  
④中学生の手描きの部  
⑤小中学生のパソコンの部  
⑥高校生以上の手描き・パソコンの部

📄規格 B2判(72.8cm×51.5cm)

📄9月2日(月)までに持参または郵送(必着)により下記へ

📍宮城県統計協会(統計課内)(所在地 🌿)  
☎022(211)2451

## 「産業廃棄物税の在り方」に対する意見募集

産業廃棄物の発生抑制、減量化、適正処理対策などを推進するための財源「産業廃棄物税」について、課税期間が令和7年3月31日までとなっていることから、現在、税の継続を検討しています。

検討案に対する皆さまからのご意見をお待ちしています。

📄7月9日(火)から9月30日(月)までに郵送(当日消印有効)、ファクシミリ、Eメールにより下記へ

📍循環型社会推進課(所在地 🌿)  
☎022(211)3207 FAX 022(211)2390  
✉junkanj@pref.miyagi.lg.jp

## 夏休み一日飼育体験

📄内容 動物の飼育体験

📍対 小学5・6年生で保護者が送迎できる方  
(過去に参加された方は不可)

👤各日10人(応募多数の場合は抽選)

📄7月30日(火)、31日(水)、8月7日(水)、8日(木) 午前9時～午後4時

📄7月12日(金)までに下記ホームページのお問い合わせフォームから必要事項を入力

📍動物愛護センター ☎022(358)7888



## 相談



### みやぎ女性のための出張相談

DVや離婚、子育て、親子関係などで悩む女性のための個別相談を実施します。NPO法人ハーティ仙台の女性相談員が対応しますので、お気軽にご相談ください。

日・所 ①8月8日(木)午前10時30分～午後3時30分

気仙沼市役所ワン・テン庁舎

②8月19日(月)午前10時30分～午後4時

富谷市役所



問 ①気仙沼市地域づくり推進課 ☎0226(22)3409

②富谷市子育て支援課 ☎022(358)0516

## 催し



### 「歩数アップチャレンジ2024」の開催

歩数の増加による健康づくりを推進するため、目標歩数を目指して歩くキャンペーンを実施します。

職場の仲間3人でチームを組む「事業所部門」と「個人部門」があり、歩数目標を達成すると抽選で賞品が当たります。

健康づくりのために、ぜひご参加ください。

日 ①10月1日(火)～11月30日(土)

日 ②8月31日(土)まで

参加方法はホームページをご覧ください



問 健康推進課 ☎022(211)2624

### みやぎ夜間・休日DVほっとライン

☎022(725)3660

受付時間 木・土曜 午後5時30分～午後9時  
日曜 午後1時～午後5時

### 夜間・休日救急相談電話

☎#7119

受付時間 平日 午後7時～翌午前8時  
土曜 午後2時～翌午前8時  
日・祝日 午前8時～翌午前8時(24時間)



広告枠

# 県庁でのイベント情報

## 地場産品の展示販売 (県庁1階)



### 7月

2日(火)～5日(金)……大崎市  
10日(水)～12日(金)……富谷市  
17日(水)～19日(金)……川崎町

### 8月

1日(木)・2日(金)……大郷町  
8日(木)・9日(金)……登米市  
20日(火)～23日(金)……蔵王町  
29日(木)・30日(金)……仙台市

【開催時間】午前10時～午後2時(売り切れ次第終了)

## 食材王国みやぎマルシェ (県庁1階)

7月25日(木)・26日(金) 午前10時～午後2時

地域の枠を越えて、県内各地から集めた地場産品を展示販売します(15団体程度出展予定)。

※日時は変更になる場合があります

※毎月第1金・土・日は「食材王国みやぎ地産地消の日」  
豊かな自然が育んだ宮城の食材を味わいましょう!



食産業振興課 ☎022(211)2815

## 県民ロビーコンサート (県庁1階)



7月24日(水) 午後0時15分～45分

出演/つながりおんぷ

(ピアノ、フルート、電子ピアノによる演奏)

曲目/「革命」

「劇団四季ミュージカルより『オペラ座の怪人』」ほか

8月7日(水) 午後0時15分～45分【スペシャルコンサート】

出演/仙台クラシックフェスティバル2024出演

西沢 澄博、文 京華(オーボエとピアノによる演奏)

曲目/「オーボエ・ソナタ」

「『ミッション』より『ガブリエルのオーボエ』」ほか

8月28日(水) 午後0時15分～45分

出演/Cantabile(箏と声楽による演奏)

曲目/「古今和歌集より『秋の調』」

「オペラ『夢遊病の女』より『しおれた花よ』」ほか

※曲目は変更となる場合があります



消費生活・文化課 ☎022(211)2527

## 県政広報展示室企画展 (県庁18階)

7月1日(月)～7月31日(水)

みやぎの農業関係試験研究機関の今とこれから  
みやぎの農業関係試験研究機関が、これまで開発した品種・技術などや現在取り組んでいる試験研究をご紹介します。

8月1日(木)～8月30日(金)

宮城の伝統的工芸品の紹介

宮城の歴史と風土に生まれ、伝統的技術・技法を現在に受け継ぐ、国や県の指定を受けた19品目の伝統的工芸品を展示します。

時間

午前9時30分～午後4時  
(土日祝日を除く)

※展示室での販売はありません



広報課 ☎022(211)2285

## 県政広報ガイド

### ラジオ (県からのお知らせ)

- TBCラジオ / (金)午後2時20分～ (土)午前11時45分～
- エフエム仙台 / (月～金) 午前10時35分～
- 各コミュニティエフエム



### スマホで県政だよりが読みやすい!

見やすい…文字や写真を拡大

自動音声…自動読み上げ

翻訳…外国語対応(9言語※)

※英語、中国語(簡体・繁体)、韓国語、ベトナム語、ポルトガル語、スペイン語、インドネシア語、タイ語

そのほか、県政だよりはホームページ(PDF版)でも公開しています。

### 編 | 集 | 後 | 記

4月から広報課に異動になり、今号から県政だよりの作成に携わっています。記事のレイアウトや表紙の撮影なども広報課の職員が行っていたことにびっくりしました。広報紙作りは全くの“初心者”のため、アドバイスをいただきながら、日々業務に励んでいきたいと思っています。頑張った記事が掲載されるのはとてもうれしいものです。(菊)

宮城県への  
お問い合わせ

- 宮城県庁 代表電話 ..... ☎ 022(211)2111 (平日 午前8時30分～午後5時45分)
- 消費生活トラブルに関するご相談 ..... 消費生活センター ☎ 022(211)3123 (平日 午前9時00分～午後5時00分)  
(土・日 午前9時00分～午後4時00分)
- パスポートに関するお問い合わせ ..... パスポートセンター ☎ 022(211)2278 (平日 午前8時30分～午後5時15分)

広告枠



再生紙使用



広告主および広告内容は、県が推奨するものではありません。



この号に掲載した広告のお問い合わせ先:  
ウェブサイト ☎ 072(668)3275

みやぎ県政だより

Myagi Prefecture News

令和6年7月11日発行  
7月・8月号  
(通巻第572号)

発行◆宮城県総務部広報課

〒980-8570 仙台市青葉区本町三丁目8番1号 ☎ 022(211)2283

ラジオ (県からのお知らせ)

- TBCラジオ / (金)午後2時20分～ (土)午前11時45分～
- エフエム仙台 / (月～金)午前10時35分～
- 各コミュニティエフエム

アプリ版

「カタログ米ネット」  
多言語翻訳に対応



広報課  
Facebook



メルマガ・みやぎ



宮城県X  
(旧Twitter)



視覚に障害のある方のために、点字またはCDによる  
県政だよりをお届けしています。  
☎ 宮城県視覚障害者福祉協会 ☎ 022(257)2022